

# 常州市中医医院病理科空气设施系统 及配套设备采购及安装项目 竞争性磋商文件

项目名称：常州市中医医院病理科空气设施系统及配  
套设备采购及安装项目

项目编号：SYZB 采竞磋 2022064

采 购 人：常州市中医医院

采购代理机构：江苏尚阳工程管理有限公司

# 目 录

第一章	采购邀请.....	1
第二章	供应商须知.....	7
第三章	评审程序、评审方法和评审标准.....	21
第四章	采购需求.....	30
第五章	合同草案条款.....	49
第六章	响应文件格式.....	55

# 第一章 采购邀请

## 一、项目基本情况

1. 项目编号：SYZB 采竞磋 2022064
2. 项目名称：常州市中医医院病理科空气设施系统及配套设施采购及安装项目
3. 采购方式：竞争性磋商
4. 项目预算金额：300万元、项目最高限价：300万元
5. 采购需求：

标的名称	采购项目预算金额（万元）	数量	简要技术需求或服务要求
常州市中医医院病理科空气设施系统及配套设施采购及安装项目	300	1	项目内容含病理科范围内病理实验区实验室空气处理系统成套设备、配套实验室设备等以及所有其它为本系统项目及设备正常运行所需的内容。

6. 合同履行期限：合同签订后 30 天内完成设备的供货,50 天内完成所有设备安装。
7. 本项目是否接受联合体：是 否。
8. 本项目是否接受进口产品响应：是 否。

## 二、申请人的资格要求（须同时满足）

1. 满足《中华人民共和国政府采购法》第二十二条规定以及下列情形：

1.1 未被“信用中国”网站（WWW.CREDITCHINA.GOV.CN）或“中国政府采购网”网站（WWW.CCGP.GOV.CN）列入失信被执行人、重大税收违法案件当事人名单、政府采购严重失信行为记录名单；

1.2 单位负责人为同一人或者存在直接控股、管理关系的不同供应商（包含法定代表人为同一个人的两个及两个以上法人，母公司、全资子公司及其控股公司），不得参加同一合同项下的政府采购活动。

2. 落实政府采购政策需满足的资格要求：

### 2.1 中小企业政策

本项目不专门面向中小企业预留采购份额。

本项目专门面向 中小 小微企业 采购。即：提供的货物全部由符合政策要求的中小企业制造、服务全部由符合政策要求的中小企业承接。

本项目预留部分采购项目预算专门面向中小企业采购。对于预留份额，提供的货

物由符合政策要求的中小企业制造。预留份额通过以下措施进行  /  /  。

2.2 其它落实政府采购政策的资格要求：  /  /  。

3. 本项目的特定资格要求：

3.1 本项目是否接受分支机构参与响应：是 否；

3.2 本项目是否属于政府购买服务：

否

是，公益一类事业单位、使用事业编制且由财政拨款保障的群团组织，不得作为承接主体；

3.3 其他特定资格要求：  具有建筑机电安装工程专业承包三级及以上资质  。

### 三、获取采购文件

1. 时间：  2022  年  8  月  12  日至  2022  年  8  月  19  日，每天上午  8:30  至  11:30  ，下午  13:00  至  17:00  （北京时间，法定节假日除外）。

2. 地点：  江苏尚阳工程管理有限公司（常州市新北区典雅商业广场3号楼四层14号）综合办  

3. 方式：供应商领购文件时需提供资料1-2（加盖供应商公章）扫描发送至邮箱czszyb@163.com：

（1）申请表（原件，格式详见竞争性磋商公告附件一）；

（2）企业营业执照（复印件）；

资料齐全、符合要求的由代理机构发放采购文件。

4. 售价：人民币伍佰元整

### 四、响应文件提交

截止时间：  2022  年  8  月  23  日  9  点  30  分（北京时间）。

地点：  江苏尚阳工程管理有限公司（常州市新北区典雅商业广场3号楼四层14号）  。

### 五、开启

时间：  2022  年  8  月  23  日  9  点  30  分（北京时间）。

地点：  江苏尚阳工程管理有限公司（常州市新北区典雅商业广场3号楼四层14号）  。

### 六、公告期限

自本公告发布之日起3个工作日。

## 七、其他补充事宜

1. 本项目需要落实的政府采购政策：对小型和微型企业的价格给予 20%的扣除，用扣除后的价格参与评审。监狱企业、残疾人福利性单位视同小微企业，给予价格扣除。

### 2. 疫情防控措施

(1) 各供应商应只安排 1 名代表现场磋商。供应商代表进入公司时须出示当日苏康码，配合测量体温，并请全程佩戴口罩，有感冒发热等症状请勿参加。进入开标室在提交响应文件过程中请有序排队，保持社交距离，并服从现场工作人员管理。

(2) 对于参与开评标活动的供应商，应如实填写《疫情期间参与政府采购活动开评标人员健康信息登记表》（竞争性磋商公告附件二）相关内容并加盖单位公章。凭《疫情期间参与政府采购活动开评标人员健康信息登记表》和法定代表人或代理人身份证原件方能进入开评标场所。

(3) 采购活动进行中若遇到疫情相关特殊情况，将在现场设置的紧急隔离室立即隔离，同时报告三井街道疫情防控应急指挥部和财政部门。

(4) 其余事项严格按照苏财购【2020】13 号文执行。

### 3. 关于常州市中小企业政府采购信用融资：

根据《常州市财政局 中国人民银行常州市中心支行关于进一步推进政府采购信用融资工作的通知》（常财购〔2021〕13 号）等有关文件精神，我市实行政府采购信用融资，将信用作为政策工具引入政府采购领域，金融机构根据政府采购项目中标（成交）通知书或中标（成交）合同，为中标（成交）中小企业供应商提供相应额度贷款的融资模式。申请条件及操作流程等事项详见该文件相关内容或者常州市政府采购网—政采融资平台栏目。

## 八、对本项目提出询问，请按以下方式联系。

### 1. 采购人信息

名称：常州市中医医院

地址：常州市和平北路 25 号

联系方式：许先生、0519-89896912

### 2. 采购代理机构信息

名称：江苏尚阳工程管理有限公司

地址：常州市新北区典雅商业广场 3 号楼四层 14 号

联系方式：0519-88818225

### 3. 项目联系方式

项目联系人： 嵇玲

电 话： 0519-88818225（805）

附件一：

## 申请表

项目编号：

供应商全称（公章）：	
现委托_____（被授权人的姓名）参与_____项目的磋商工作。我公司承诺对本项目的答疑补充相关文件都及时关注，自行获取，并不以此为理由提出质疑。	
法定代表人（签字或盖章）：	
被授权人姓名：	身份证号码：
移动电话：	固定电话：
电子邮箱：	
注：本表以上内容填写均需打印。	
时间：	年 月 日 时 分
被授权人签字：	

注：供应商应完整填写表格，并对内容的真实性 and 有效性负全部责任。

附件二：

## 疫情期间参与政府采购活动开评标人员健康信息登记表

姓名		身份证号码	
单位名称			
单位地址			
个人住址			
单位电话		个人手机	
人员身份	<input type="checkbox"/> 采购人代表 <input type="checkbox"/> 供应商代表 <input type="checkbox"/> 评标专家		
参加：	<input type="checkbox"/> 开标 <input type="checkbox"/> 评标		
项目名称			
<b>个人健康情况</b>			
有无发热、乏力、干咳、气促情况 <input type="checkbox"/> 有 <input type="checkbox"/> 无			
近 14 天内是否来自（或途径）疫情重点地区和高风险地区？ <input type="checkbox"/> 否 <input type="checkbox"/> 是 ， 到达时间为：			
近 14 天内是否离开过常州？ <input type="checkbox"/> 否 <input type="checkbox"/> 是			
离开常州往		返常日期	
途径（换乘）		途径日期	
近 14 天内是否有与来自疫情重点地区和高风险地区的人员接触情况？ <input type="checkbox"/> 否 <input type="checkbox"/> 是 ， 接触时间为：			
本人承诺以上信息真实准确。如有不实，愿承担由此引起的一切后果及法律责任。			
申报人（签名）：			
单位（公章）			
日期：			

存在瞒报或审查不严的企业，一经发现将严肃处理，在诚信体系中予以记录，并报有关部门依法追究责任人。



## 第二章 供应商须知

### 供应商须知资料表

本表是对供应商须知的具体补充和修改，如有矛盾，均以本资料表为准。标记“■”的选项意为适用于本项目，标记“□”的选项意为不适用于本项目。

条款号	条目	内容
2.2	项目属性	项目属性： □服务 ■货物 □工程
2.3	科研仪器设备	是否属于科研仪器设备采购项目： □是 ■否
3.1	现场考察	■不组织 □组织，考察时间：__年__月__日__点__分 考察地点：__/__/。
	磋商前答疑会	■不召开 □召开，召开时间：__年__月__日__点__分 召开地点：__/__/。
4.2.5	标的所属行业	本项目采购标的对应的中小企业划分标准所属行业： <u>工业</u>
10.2	报价	报价的特殊规定： □无 ■有，具体情形： <u>固定单价</u> 。
11.1	磋商保证金	免收
12.1	响应有效期	自提交响应文件的截止之日起算 <u>60</u> 日历天。
23.5	分包	本项目是否允许分包： ■不允许 □允许，具体要求： <u>__/__/。</u> (1) 可以分包履行的具体内容： <u>__/__/；</u> (2) 允许分包的金额或者比例： <u>__/__/；</u> (3) 其他要求： <u>__/__/。</u>
24.1.1	询问	询问送达形式： <u>于2022年8月22日11:00（北京时间）前以书面形式递交至江苏尚阳工程管理有限公司。</u>
24.3	联系方式	接收询问和质疑的联系方式 联系部门： <u>嵇玲</u> ； 联系电话： <u>0519-88818225（805）</u> ；

条款号	条目	内容
		通讯地址： <u>常州市新北区典雅商业广场3号楼四层14号</u> 。
25	代理费	收费对象： <input type="checkbox"/> 采购人 <input checked="" type="checkbox"/> 成交供应商 收费标准： <u>成交供应商须按其成交金额的0.8%计算并支付成交服务费，不足人民币3000元的，按人民币3000元收取；</u> 缴纳时间： <u>成交供应商应在领取成交通知书时将成交服务费付至采购代理机构的帐户并备注项目编号。</u> 收款单位： <u>江苏尚阳工程管理有限公司</u> 银行账号： <u>406010100100626575</u> 开户银行： <u>兴业银行股份有限公司常州分行</u>

## 供应商须知

### 一 说 明

- 1 采购人、采购代理机构、供应商、联合体
  - 1.1 采购人、采购代理机构：指依法进行政府采购的国家机关、事业单位、团体组织，及其委托的采购代理机构。本项目采购人、采购代理机构见第一章《采购邀请》。
  - 1.2 供应商（也称“申请人”）：指向采购人提供货物、工程或者服务的法人、其他组织或者自然人。
  - 1.3 联合体：指两个以上的自然人、法人或者其他组织组成一个联合体，以一个供应商的身份共同参加政府采购。
- 2 资金来源、项目属性、科研仪器设备采购
  - 2.1 资金来源为财政性资金和/或本项目采购中无法与财政性资金分割的非财政性资金。
  - 2.2 项目属性见《供应商须知资料表》。
  - 2.3 是否属于科研仪器设备采购见《供应商须知资料表》。
- 3 现场考察、磋商前答疑会
  - 3.1 若《供应商须知资料表》中规定了组织现场考察、召开磋商前答疑会，则供应商应按要求在规定的的时间和地点参加。
  - 3.2 由于未参加现场考察或磋商前答疑会而导致对项目实际情况不了解，影响响应文件编制、报价准确性、综合因素响应不全面等问题的，由供应商自行承担不利评审后果。
- 4 政府采购政策（包括但不限于下列具体要求）
  - 4.1 进口产品（本项目不涉及）
    - 4.1.1 指通过中国海关报关验放进入中国境内且产自关境外的产品，包括已经进入中国境内的进口产品。关于进口产品的相关规定依据《政府采购进口产品管理办法》（财库〔2007〕119号文）、《关于政府采购进口产品管理有关问题的通知》（财办库〔2008〕248号文）。
  - 4.2 中小企业、监狱企业及残疾人福利性单位
    - 4.2.1 中小企业定义：

- 4.2.1.1 中小企业是指在中华人民共和国境内依法设立，依据国务院批准的中小企业划分标准确定的中型企业、小型企业和微型企业，但与大企业的负责人为同一人，或者与大企业存在直接控股、管理关系的除外。符合中小企业划分标准的个体工商户，在政府采购活动中视同中小企业。关于中小企业的相关规定依据《中华人民共和国中小企业促进法》、《政府采购促进中小企业发展管理办法》（财库〔2020〕46号）、《关于印发中小企业划型标准规定的通知》（工信部联企业〔2011〕300号）、《国务院关于进一步促进中小企业发展的若干意见》（国发〔2009〕36号）。
- 4.2.1.2 供应商提供的货物、工程或者服务符合下列情形的，享受中小企业扶持政策：
- （1）在货物采购项目中，货物由中小企业制造，即货物由中小企业生产且使用该中小企业商号或者注册商标；
  - （2）在工程采购项目中，工程由中小企业承建，即工程施工单位为中小企业；
  - （3）在服务采购项目中，服务由中小企业承接，即提供服务的人员为中小企业依照《中华人民共和国劳动合同法》订立劳动合同的从业人员。
- 4.2.1.3 在货物采购项目中，供应商提供的货物既有中小企业制造货物，也有大型企业制造货物的，不享受中小企业扶持政策。
- 4.2.1.4 以联合体形式参加政府采购活动，联合体各方均为中小企业的，联合体视同中小企业。其中，联合体各方均为小微企业的，联合体视同小微企业。
- 4.2.2 监狱企业定义：是指由司法部认定的为罪犯、戒毒人员提供生产项目和劳动对象，且全部产权属于司法部监狱管理局、戒毒管理局、直属煤矿管理局，各省、自治区、直辖市监狱管理局、戒毒管理局，各地（设区的市）监狱、强制隔离戒毒所、戒毒康复所，以及新疆生产建设兵团监狱管理局、戒毒管理局的企业。
- 4.2.3 残疾人福利单位定义：享受政府采购支持政策的残疾人福利性单位应

当同时满足以下条件：

- 4.2.3.1 安置的残疾人占本单位在职职工人数的比例不低于 25%（含 25%），并且安置的残疾人人数不少于 10 人（含 10 人）；
- 4.2.3.2 依法与安置的每位残疾人签订了一年以上（含一年）的劳动合同或服务协议；
- 4.2.3.3 为安置的每位残疾人按月足额缴纳了基本养老保险、基本医疗保险、失业保险、工伤保险和生育保险等社会保险费；
- 4.2.3.4 通过银行等金融机构向安置的每位残疾人，按月支付了不低于单位所在区县适用的经省级人民政府批准的月最低工资标准的工资；
- 4.2.3.5 提供本单位制造的货物、承担的工程或者服务（以下简称产品），或者提供其他残疾人福利性单位制造的货物（不包括使用非残疾人福利性单位注册商标的货物）；
- 4.2.3.6 前款所称残疾人是指法定劳动年龄内，持有《中华人民共和国残疾人证》或者《中华人民共和国残疾军人证（1 至 8 级）》的自然人，包括具有劳动条件和劳动意愿的精神残疾人。在职职工人数是指与残疾人福利性单位建立劳动关系并依法签订劳动合同或服务协议的雇员人数。

- 4.2.4 本项目是否专门面向中小企业预留采购份额见第一章《采购邀请》。
- 4.2.5 采购标的对应的中小企业划分标准所属行业见《供应商须知资料表》。
- 4.2.6 小微企业价格评审优惠的政策调整：见第三章《评审方法和评审标准》。

#### 4.3 政府采购节能产品、环境标志产品

- 4.3.1 政府采购节能产品、环境标志产品实施品目清单管理。财政部、发展改革委、生态环境部等部门根据产品节能环保性能、技术水平和市场成熟程度等因素，确定实施政府优先采购和强制采购的产品类别及所依据的相关标准规范，以品目清单的形式发布并适时调整。依据品目清单和认证证书实施政府优先采购和强制采购。
- 4.3.2 采购人拟采购的产品属于品目清单范围的，采购人及其委托的采购代理机构依据国家确定的认证机构出具的、处于有效期之内的节能产品、环境标志产品认证证书，对获得证书的产品实施政府优先采购或强制

采购。关于政府采购节能产品、环境标志产品的相关规定依据《关于调整优化节能产品、环境标志产品政府采购执行机制的通知》（财库〔2019〕9号）。

4.3.3 如本项目采购产品（不包括配套产品）属于实施政府强制采购品目清单范围的节能产品，则供应商所报产品（不包括配套产品）必须获得国家确定的认证机构出具的、处于有效期之内的节能产品认证证书，**否则响应无效；**

4.3.4 非政府强制采购的节能产品或环境标志产品，依据品目清单和认证证书实施政府优先采购。优先采购的具体规定见第三章《评审方法和评审标准》。

4.3.5 依据《关于印发〈商品包装政府采购需求标准（试行）〉、〈快递包装政府采购需求标准（试行）〉的通知》（财办库〔2020〕123号）文件精神，采购人在采购文件中明确政府采购供应商提供产品及相关快递服务的具体包装要求的，在政府采购合同中载明对政府采购供应商提供产品及相关快递服务的具体包装要求和履约验收相关条款的，中标成交供应商必须严格执行，必要时应按照要求在履约验收环节出具检测报告。

#### 4.4 支持乡村产业振兴管理

4.4.1 为落实《关于运用政府采购政策支持乡村产业振兴的通知》（财库〔2021〕19号）有关要求，做好支持脱贫攻坚工作，本项目采购活动中对于支持乡村振兴管理的相关要求见第四章《采购需求》（本项目不涉及）。

#### 4.5 正版软件

4.5.1 依据《财政部 国家发展改革委 信息产业部关于印发无线局域网产品政府采购实施意见的通知》（财库〔2005〕366号），采购无线局域网产品和含有无线局域网功能的计算机、通信设备、打印机、复印机、投影仪等产品的，优先采购符合国家无线局域网安全标准（GB 15629.11/1102）并通过国家产品认证的产品，**否则响应无效**。其中，国家有特殊信息安全要求的项目必须采购认证产品。财政部、国家发展改革委、信息产业部根据政府采购改革进展和无线局域网产品技术

及市场成熟等情况，从国家指定的认证机构认证的生产厂商和产品型号中确定优先采购的产品，并以“无线局域网认证产品政府采购清单”（以下简称清单）的形式公布。清单中新增认证产品厂商和型号，由财政部、国家发展改革委、信息产业部以文件形式确定、公布并适时调整。

- 4.5.2 各级政府部门在购置计算机办公设备时，必须采购预装正版操作系统软件的计算机产品，相关规定依据《国家版权局、信息产业部、财政部、国务院机关事务管理局关于政府部门购置计算机办公设备必须采购已预装正版操作系统软件产品的通知》（国权联〔2006〕1号）、《国务院办公厅关于进一步做好政府机关使用正版软件工作的通知》（国办发〔2010〕47号）、《财政部关于进一步做好政府机关使用正版软件工作的通知》（财预〔2010〕536号）。

#### 4.6 信息安全产品（本项目不涉及）

- 4.6.1 所投产品属于《关于调整信息安全产品强制性认证实施要求的公告》（2009年第33号）范围的，采购经国家认证的信息安全产品，否则**响应无效**。关于信息安全相关规定依据《关于信息安全产品实施政府采购的通知》（财库〔2010〕48号）。

#### 4.7 政府采购创新产品政策（本项目不涉及）

- 4.7.1 采购人要将创新要求嵌入采购项目需求，可在采购文件中设定评审规则，优先采购各级政府部门公开发布的有效期内的创新产品、创新服务、首台套、首购首用等《目录》的创新产品，上述《目录》内创新产品，自认定之日起2年内视同已具备相应销售业绩，参加政府采购活动时业绩分值为满分。

### 5 响应费用

- 5.1 供应商应自行承担所有与准备和参加磋商有关费用，无论磋商的结果如何，采购人或采购代理机构在任何情况下均无承担这些费用的义务和责任。

## 二 竞争性磋商文件

### 6 竞争性磋商文件构成

6.1 竞争性磋商文件包括以下部分：

- 第一章 采购邀请
- 第二章 供应商须知
- 第三章 评审程序、评审方法和评审标准
- 第四章 采购需求
- 第五章 合同草案条款
- 第六章 响应文件格式

6.2 供应商应认真阅读竞争性磋商文件的全部内容。供应商应按照竞争性磋商文件要求提交响应文件并保证所提供的全部资料的真实性，并对竞争性磋商文件做出实质性响应，否则**响应无效**。

7 对竞争性磋商文件的澄清或修改

7.1 采购人或采购代理机构对已发出的竞争性磋商文件进行必要澄清或者修改的，将在原公告发布媒体上以发布更正公告的形式通知所有获取磋商文件的供应商。

7.2 澄清或者修改的内容为竞争性磋商文件的组成部分，并对所有获取竞争性磋商文件的潜在供应商具有约束力。澄清或者修改的内容可能影响响应文件编制的，将在提交首次响应文件截止之日 5 日前，以更正公告形式通知所有获取磋商文件的潜在供应商；不足上述时间的，将顺延提交响应文件的截止时间。

### 三 响应文件的编制

8 响应范围、竞争性磋商文件中计量单位的使用及磋商语言

8.1 本项目如划分采购包，供应商可以对本项目的其中一个采购包进行响应，也可同时对多个采购包进行响应。供应商应当对所报采购包对应第四章《采购需求》所列的全部内容进行响应，不得将一个采购包中的内容拆开响应，否则其对该采购包**响应无效**。

8.2 除竞争性磋商文件有特殊要求外，本项目磋商所使用的计量单位，应采用中华人民共和国法定计量单位。

8.3 除专用术语外，响应文件及来往函电均应使用中文书写。必要时专用术语应附有中文解释。供应商提交的支持资料和已印制的文献可以用外文，但相应内容



应附有中文翻译本，在解释响应文件时以中文翻译本为准。未附中文翻译本或翻译本中文内容明显与外文内容不一致的，其不利后果由供应商自行承担。

## 9 响应文件构成

- 9.1 供应商应当按照竞争性磋商文件的要求编制响应文件，并对其提交的响应文件的真实性、合法性承担法律责任。响应文件的部分格式要求，见第六章《响应文件格式》。
- 9.2 对于竞争性磋商文件中标记了“实质性格式”文件的，供应商不得改变格式中给定的文字所表达的含义，不得删减格式中的实质性内容，不得自行添加与格式中给定的文字内容相矛盾的内容，不得对应当填写的空格不填写或不实质性响应，**否则响应无效**。未标记“实质性格式”的文件和竞争性磋商文件未提供格式的内容，可由供应商自行编写。
- 9.3 第三章《评审方法和评审标准》中涉及的证明文件。
- 9.4 对照第四章《采购需求》，说明所提供货物和服务已对第四章《采购需求》做出了响应，或申明与第四章《采购需求》的偏差和例外。如第四章《采购需求》中要求提供证明文件的，供应商应当按具体要求提供证明文件。
- 9.5 供应商认为应附的其他材料。

## 10 报价

- 10.1 所有响应均以人民币报价。
- 10.2 供应商的报价应包括为完成本项目所发生的一切费用和税费，采购人将不再支付报价以外的任何费用。供应商的报价应包括但不限于下列内容，《供应商须知资料表》中有特殊规定的，从其规定。
  - 10.2.1 所报货物及标准附件、备品备件、专用工具等的出厂价和运至最终目的地的运输费和保险费，安装调试、检验、技术服务、培训、质量保证、售后服务、税费等按照竞争性磋商文件要求完成本项目的全部相关费用。
  - 10.2.2 按照竞争性磋商文件要求完成本项目的全部相关费用。
- 10.3 采购人不得向供应商索要或者接受其给予的赠品、回扣或者与采购无关的其他商品、服务。
- 10.4 供应商不能提供任何有选择性或可调整的最终报价（竞争性磋商文件另有规定的除外），否则其**响应无效**。

## 11 磋商保证金

根据江苏省和常州市的相关文件规定，免收保证金。

## 12 响应有效期

12.1 响应文件应在本竞争性磋商文件《供应商须知资料表》中规定的响应有效期内保持有效，响应有效期少于竞争性磋商文件规定期限的，其**响应无效**。

## 13 响应文件的制作、签署、盖章

13.1 供应商应提交磋商响应文件壹份“正本”、贰份“副本”、壹份“电子光盘或U盘”（光盘或U盘中含全套正本磋商响应文件）。磋商响应文件正本和副本如有不一致之处，以正本为准。

13.2 磋商响应文件正本、副本必须全部是打印件。供应商应按要求签字、盖章。

13.3 磋商响应文件应无涂改和行间插字，供应商造成的必须修改的错误，修改处应由磋商响应文件法定代表人或授权委托人签字或盖章并加盖供应商公章，否则修改无效。

13.4 供应商在磋商响应文件中应加盖与供应商全称相一致的标准公章，不得使用其他形式如带有“专用章”等字样的印章，否则视为无效响应；供应商法定代表人或授权代表的签字或盖章须为全名，否则视为无效响应。

## 四 响应文件的提交

### 14 响应文件的提交

14.1 供应商应在规定的截止日期和时间之前将磋商响应文件提交至公告中注明的地点，凡逾期送达的磋商响应文件将不予接收。

14.2 供应商在提交磋商响应文件时须提供有效的《疫情期间参与政府采购活动开评标人员健康信息登记表》、法定代表人或代理人身份证原件，未提供的，代理机构不接收其磋商响应文件。

14.3 资格审查和评分要求的相关各种资格、资质、证书、证明、业绩合同等材料需在磋商现场及时提交。

### 15 响应文件截止时间

15.1 供应商应在竞争性磋商文件要求提交响应文件截止时间前，将响应文件提交至江苏尚阳工程管理有限公司。

## 16 响应文件的修改与撤回

- 16.1 供应商在递交磋商响应文件后，可以修改或撤回其磋商响应文件，但这种修改和撤回，必须在规定的磋商响应文件提交截止时间前，以书面形式通知代理机构。
- 16.2 供应商的修改或撤回文件应按规定进行编制、密封、标记和发送，并应在封套上加注“修改”或“撤回”字样。上述补充或修改若涉及磋商报价，必须注明“最后唯一报价”字样，否则将视为有选择的报价。修改文件必须在磋商响应文件提交截止时间前送达磋商地点。
- 16.3 在磋商响应文件提交截止时间之后，供应商不得对其磋商响应文件作任何修改。
- 16.4 在磋商响应文件提交截止时间至竞争性磋商文件中规定的磋商有效期满之间的这段时间内，供应商不得撤回其磋商响应。

## 五 评审

### 17 响应文件的开启

- 17.1 采购人或采购代理机构将按竞争性磋商文件的规定，在响应文件提交截止时间的同一时间和竞争性磋商文件预先确定的地点开启响应文件。
- 17.2 供应商不足 3 家的，不予磋商。
- 17.3 本项目不公开报价。

### 18 磋商小组

- 18.1 磋商小组根据政府采购有关规定和本次采购项目的特点进行组建，并负责具体评审事务，独立履行职责。
- 18.2 评审专家须符合相关规定。依法自主选定评审专家的，采购人和采购代理机构将查询有关信用记录，对具有行贿、受贿、欺诈等不良信用记录的人员，拒绝其参与政府采购活动。

### 19 评审方法和评审标准

- 19.1 见第三章《评审方法和评审标准》。

## 六 确定成交

### 20 确定成交供应商

20.1 采购人将在收到评审报告后，从评审报告提出的成交候选供应商中，按照排序由高到低的原则确定成交供应商。成交候选人并列的，由采购人依法确定。

## 21 成交公告与成交通知书

21.1 采购人或采购代理机构将在成交供应商确定后 2 个工作日内，在常州市政府采购网和江苏尚阳工程管理有限公司网公告成交结果，同时向成交供应商发出成交通知书，成交公告期限为 1 个工作日。

21.2 成交通知书是合同的组成部分，对采购人和成交供应商具有同等法律效力。成交通知书发出后，采购人改变成交结果的，或者成交供应商放弃成交项目的，将依法承担法律责任。

## 22 终止

22.1 在采购中，出现下列情形之一的，采购人或采购代理机构将终止竞争性磋商采购活动，发布项目终止公告并说明原因，重新开展采购活动：

22.1.1 因情况变化，不再符合规定的竞争性磋商采购方式适用情形的；

22.1.2 出现影响采购公正的违法、违规行为的；

22.1.3 除了“市场竞争不充分的科研项目，以及需要扶持的科技成果转化项目，提交最终报价的供应商可以为 2 家；政府购买服务项目（含政府和社会资本合作项目），在采购过程中符合要求的供应商（社会资本）只有 2 家的，竞争性磋商采购活动可以继续进行的”情形外，在采购过程中符合要求的供应商或者报价未超过采购预算的供应商不足 3 家的。

## 23 签订合同

23.1 采购人与成交供应商将在成交通知书发出之日起 30 日内，按照磋商文件确定的合同文本以及采购标的、规格型号、采购金额、采购数量、技术和服务要求等事项签订政府采购合同。

23.2 成交供应商拒绝签订政府采购合同的，采购人可以按照评审报告推荐的成交候选人名单排序，确定下一候选人为成交供应商，也可以重新开展采购活动。拒绝签订政府采购合同的成交供应商不得参加对该项目重新开展的采购活动。

23.3 联合体获得成交资格的，联合体各方应当共同与采购人签订合同，就成交项目向采购人承担连带责任。

23.4 政府采购合同不能转包。

23.5 本项目是否允许分包，见《供应商须知资料表》。

## 24 询问与质疑

### 24.1 询问

24.1.1 供应商对政府采购活动事项有疑问的，可依法提出询问，并按《供应商须知资料表》载明的形式送达采购人或采购代理机构。

24.1.2 采购人或采购代理机构对供应商依法提出的询问，在3个工作日内作出答复，但答复的内容不得涉及商业秘密。

### 24.2 质疑

24.2.1 供应商认为竞争性磋商文件、采购过程、成交结果使自己的权益受到损害的，可以在知道或者应知其权益受到损害之日起7个工作日内，由供应商派授权代表以书面形式向采购人、采购代理机构提出质疑。采购人、采购代理机构在收到质疑函后7个工作日内作出答复。

24.2.2 **磋商文件中采购需求以及相关部分（第四章、第五章以及供应商资格要求）由采购人负责制定和管理，对该部分内容有询问或者质疑的，供应商应当向采购人书面提出，由采购人负责接收和回复。**

24.2.3 质疑函须使用财政部制定的范本文件。（下载网址：[http://gks.mof.gov.cn/zttz/zhengfucaigouguanli/201802/t20180201\\_2804589.htm](http://gks.mof.gov.cn/zttz/zhengfucaigouguanli/201802/t20180201_2804589.htm)）

24.2.4 供应商为自然人的，应当由本人签字；供应商为法人或者其他组织的，应当由法定代表人、主要负责人，或者其授权代表签字或者盖章，并加盖公章。

24.2.5 供应商应在法定质疑期内一次性提出针对同一采购程序环节的质疑，法定质疑期内针对同一采购程序环节再次提出的质疑，采购人、采购代理机构有权不予答复。

24.3 接收询问和质疑的联系部门、联系电话和通讯地址见《供应商须知资料表》。

## 25 代理费

25.1 收费对象、收费标准及缴纳时间见《供应商须知资料表》。由成交供应商支付的，成交供应商须一次性向采购代理机构缴纳代理费，报价应包含代理费用。

## 第三章 评审程序、评审方法和评审标准

### 一、评审程序

#### 1 响应文件的资格性检查和符合性审查

- 1.1 磋商小组将根据《资格性检查要求》和《符合性审查要求》中规定的内容，对供应商进行检查，并形成检查结果。供应商《响应文件》有任何一项不符合《资格性检查要求》和《符合性审查要求》要求的，视为未实质性响应磋商文件。未实质性响应磋商文件的响应文件按**无效响应**处理，磋商小组应当告知提交响应文件的供应商。
- 1.2 《资格性检查要求》中对格式有要求的，除竞争性磋商文件另有规定外，均为“实质性格式”文件。
- 1.3 《资格性检查要求》见下表：

#### 资格性检查要求

序号	审查因素	审查内容	格式要求
1	满足《中华人民共和国政府采购法》第二十二条规定及法律法规的其他规定	具体规定见第一章《采购邀请》	
1-1	供应商资格声明函	提供了符合采购文件要求的《供应商资格声明函》。	格式见《响应文件格式》
1-2	供应商信用记录	<p>查询渠道：信用中国网站和中国政府采购网（<a href="http://www.creditchina.gov.cn">www.creditchina.gov.cn</a>、<a href="http://www.ccgp.gov.cn">www.ccgp.gov.cn</a>）；</p> <p>截止时点：提交响应文件截止时间以后、资格审查阶段采购人或采购代理机构的实际查询时间；</p> <p>信用信息查询记录和证据留存具体方式：查询结果网页打印页作为查询记录和证据，与其他采购文件一并保存；</p> <p>信用信息的使用原则：经认定的被列入失信被执行人、重大税收违法案件当事人名单、政府采购严重违法失信行为记录名单的供应商，其<b>响应无效</b>。</p>	无须供应商提供，由采购人或采购代理机构查询。

序号	审查因素	审查内容	格式要求
3	本项目的特定资格要求	见第一章《采购邀请》	
3-2	其他特定资格要求	见第一章《采购邀请》	提供证书复印件 加盖供应商公章

1.4 《符合性审查要求》见下表：

#### 符合性审查要求

序号	审查因素	审查内容
1	响应函、法定代表人资格证明书和政府采购供应商信用承诺书	按磋商文件要求提供响应函、法定代表人资格证明书和政府采购供应商信用承诺书；
2	响应完整性	未将一个采购项目中的内容拆开响应；
3	响应报价	响应报价未超过磋商文件中规定的项目预算金额或者项目最高限价或者最高综合单价限价；
4	报价唯一性	响应文件未出现可选择性或可调整的报价（磋商文件另有规定的除外）；
5	响应有效期	响应文件中承诺的响应有效期满足磋商文件中载明的响应有效期的；
6	签署、加盖公章	按照磋商文件要求签署、加盖公章的；
7	实质性格式	标记为“实质性格式”的文件均按磋商文件要求提供；
8	报价的修正（如有）	不涉及报价修正，或响应文件报价出现前后不一致时，供应商对修正后的报价予以确认；（如有）
9	国家有关部门对供应商的响应产品有强制性规定或要求的	国家有关部门对供应商的响应产品（不包括配套产品）有强制性规定或要求的（如相应技术、安全、节能和环保等），供应商的响应产品应符合相应规定或要求，并提供证明文件复印件加盖公章： 1) 采购的产品 <b>若属于</b> 《节能产品政府采购品目清单》范围中政府强制采购产品，则供应商所报产品必须获得国家确定的认证机构出具的、处于有效期之内的节能产品认证证书； 2) 响应产品 <b>如涉及</b> 计算机信息系统安全专用产品的，须提供公安部颁发的计算机信息系统安全专用产品销售许可证； 3) 响应产品 <b>如有属于</b> 开展国家信息安全产品认证产品范围的，须提供由中国网络安全审查技术与认证中心（原中国信息安全认证中心）按国家标准认证颁发的有效认证证书等）；

		4) 国家有特殊信息安全要求的项目，采购产品 <b>涉及</b> 无线局域网产品和含有无线局域网功能的计算机、通信设备、打印机、复印机、投影仪等产品的，响应产品须为符合国家无线局域网安全标准（GB 15629.11/1102）并通过国家产品认证的产品；
10	公平竞争	供应商遵循公平竞争的原则，不存在恶意串通，妨碍其他供应商的竞争行为，不存在损害采购人或者其他供应商的合法权益情形的；
11	串通响应	不存在《政府采购货物和服务招标投标管理办法》视为供应商串通响应的情形：（一）不同供应商的响应文件由同一单位或者个人编制；（二）不同供应商委托同一单位或者个人办理响应事宜；（三）不同供应商的响应文件载明的项目管理成员或者联系人员为同一人；（四）不同供应商的响应文件异常一致或者响应报价呈规律性差异；（五）不同供应商的响应文件相互混装；
12	附加条件	响应文件未含有采购人不能接受的附加条件的；
13	其他无效情形	供应商、响应文件不存在不符合法律、法规和磋商文件规定的其他无效情形。

## 2 磋商、响应文件有关事项的澄清、说明或者更正和最终报价

- 2.1 磋商小组所有成员应当集中与单一供应商分别进行磋商，并给予所有参加磋商的供应商平等的磋商机会。
- 2.2 在磋商过程中，磋商小组可以根据磋商文件和磋商情况实质性变动采购需求中的技术、服务要求以及合同草案条款，但不得变动磋商文件中的其他内容。实质性变动的内容，须经采购人代表确认。
- 2.3 对磋商文件作出的实质性变动是磋商文件的有效组成部分，磋商小组应当及时以书面形式同时通知所有参加磋商的供应商。
- 2.4 供应商应当按照磋商文件的变动情况和磋商小组的要求重新提交响应文件，并由其法定代表人或授权代表签字或者加盖公章。由授权代表签字的，应当附授权委托书。供应商为自然人的，应当由本人签字并附身份证明。
- 2.5 响应文件的澄清、说明或者更正：  
评审过程中，磋商小组会以书面形式要求供应商对其响应文件中含义不明确、同类问题表述不一致或者有明显文字和计算错误的内容，作出必要的澄清、说明或者补正。供应商的澄清、说明或者补正应当采用书面形式，并该答复经供应商代表的签字认可。供应商的澄清、说明或者补正不得超出响应文件的范围或者改变响应文件的实质性内容。澄清文件将作为响应文件内容



的一部分。

- 2.6 磋商结束后，磋商小组将要求所有实质性响应的供应商在规定时间内提交最终报价。最终报价作为评分依据，如最终报价与首次报价（磋商响应文件中的报价）不一致，则签订合同时综合单价根据最终报价与首次报价之比同比例调整。
- 2.7 磋商文件能够详细列明采购标的的技术、服务要求的，磋商结束后，磋商小组应当要求所有实质性响应的供应商在规定时间内提交最终报价，提交最终报价的供应商不得少于 3 家。磋商文件不能详细列明采购标的的技术、服务要求，需经磋商由供应商提供最终设计方案或解决方案的，磋商结束后，磋商小组应当按照少数服从多数的原则投票推荐 3 家以上供应商的设计方案或者解决方案，并要求其在规定时间内提交最终报价。市场竞争不充分的科研项目，以及需要扶持的科技成果转化项目，提交最终报价的供应商可以为 2 家；政府购买服务项目（含政府和社会资本合作项目），在采购过程中符合要求的供应商（社会资本）只有 2 家的，竞争性磋商采购活动可以继续进行。
- 2.8 最终报价是供应商响应文件的有效组成部分。
- 2.9 已提交响应文件的供应商，在提交最终报价之前，可以根据磋商情况退出磋商。
- 3 最终报价的算术修正及政策调整
- 3.1 最终报价须包含竞争性磋商文件全部内容，如最后分项报价表有缺漏视为已含在其他各项报价中，将不对最终报价总价进行调整。磋商小组有权要求供应商在评审现场合理的时间内对此进行书面确认，供应商不确认的，视为将一个采购项目中的内容拆开响应，其**响应无效**。
- 3.2 最终报价出现前后不一致的，按照下列规定修正：
- 3.2.1 竞争性磋商文件对于报价修正是否另有规定：
- 有，具体规定为：\_\_\_/\_\_\_；
- 无，按下述 3.2.2-3.2.5 项规定修正。
- 3.2.2 大写金额和小写金额不一致的，以大写金额为准；
- 3.2.3 单价金额小数点或者百分比有明显错位的，以最终报价一览表的总价为准，并修改单价；
- 3.2.4 总价金额与按单价汇总金额不一致的，以单价金额计算结果为准。

- 3.2.5 同时出现两种以上不一致的，按照前款规定的顺序修正。修正后的报价经供应商书面确认后产生约束力，供应商不确认的，**其响应无效**。
- 3.3 落实政府采购政策的价格调整：只有符合第二章《供应商须知》4.2条规定情形的，可以享受中小企业扶持政策，用扣除后的价格参加评审；否则，评审时价格不予扣除。
- 3.3.1 对于未预留份额专门面向中小企业采购的采购项目，对小微企业报价给予20%的扣除，用扣除后的价格参加评审。
- 3.3.2 对于未预留份额专门面向中小企业采购的采购项目，价格扣除比例对小型企业和微型企业同等对待，不作区分。
- 3.3.3 中小企业参加政府采购活动，应当按照竞争性磋商文件给定的格式出具《中小企业声明函》，否则不得享受相关中小企业扶持政策。
- 3.3.4 监狱企业提供了由省级以上监狱管理局（常州市含教育矫治局）、戒毒管理局（含新疆生产建设兵团）出具的属于监狱企业的证明文件的，视同小微企业。
- 3.3.5 残疾人福利性单位按竞争性磋商文件要求提供了《残疾人福利性单位声明函》（见附件）的，视同小微企业。
- 3.3.6 若供应商同时属于小型或微型企业、监狱企业、残疾人福利性单位中的两种及以上，将不重复享受小微企业价格扣减的优惠政策。
- 3.3.7 其他为落实政府采购政策实施的优先采购：\_\_\_/\_\_\_。
- 4 磋商环节及提交最终报价后如出现以下情况的，供应商的**响应文件无效**：
- 4.1 供应商对实质性变动不予确认的；
- 4.2 不满足磋商文件\*号条款或磋商文件技术指标超出磋商文件《采购需求》中主要技术参数允许偏差的最大范围的（如有）；
- 4.3 未按照磋商小组规定的时间、逾期提交最终报价的；
- 4.4 如供应商的最终报价超过竞争性磋商文件中规定的项目预算金额或者项目最高限价的；
- 4.5 响应文件中出现可选择性或可调整的报价的（竞争性磋商文件另有规定的除外）；
- 4.6 最终报价出现前后不一致，供应商对修正后的报价不予确认的；
- 4.7 其他：\_\_\_/\_\_\_。

## 5 评审方法和评审标准

- 5.1 本项目采用的评审方法为：本项目的评审采用综合评分法。综合评分法，是指响应文件满足磋商文件全部实质性要求且按评审因素的量化指标评审得分最高的供应商为成交候选供应商的评审方法。
- 5.2 竞争性磋商文件中没有规定的评审标准不得作为评审依据。
- 5.3 非政府强制采购的节能产品或环境标志产品，依据品目清单和认证证书实施政府优先采购。优先采购的具体规定\_\_\_/\_\_\_。
- 5.4 关于无线局域网认证产品政府采购清单中的产品，优先采购的具体规定\_\_\_/\_\_\_。

## 6 确定成交候选人名单

- 6.1 磋商小组将根据各供应商的评审排序以及磋商文件中关于成交候选人的相关规定，确定本项目成交候选人名单，按照评审得分由高到低顺序推荐成交候选人的排名顺序。评审得分相同的，按照最终报价由低到高的顺序推荐。评审得分且最终报价相同的，按照技术指标优劣顺序推荐。响应文件满足竞争性磋商文件全部实质性要求，且按照评审因素的量化指标评审得分最高的供应商为排名第一的成交候选人。评分分值计算保留小数点后两位，第三位四舍五入。
- 6.2 磋商小组根据上述供应商排序，依次推荐排序前3名的供应商为成交候选供应商（若在磋商文件允许的情形下提交最终报价的供应商为二家，则依次推荐二名供应商为成交候选供应商），并编写评审报告。
- 6.3 磋商小组要对评分汇总情况进行复核，特别是对排名第一的、报价最低的、响应文件被认定为无效的情形进行重点复核。

## 7 报告违法行为

磋商小组在评审过程中发现供应商有行贿、提供虚假材料或者串通等违法行为时，有向采购人、采购代理机构或者有关部门报告的职责。

## 二、评审标准

核心产品提供相同品牌产品且通过资格审查、符合性审查的不同供应商参加同一合同项下磋商的，按一家供应商计算，评审后得分最高的同品牌供应商获得成交供应商推荐资格；评审得分相同的，由采购人采取随机抽取方式确定一个供应商获得成交供应商推荐资格，其他同品牌供应商不作为成交候选人。

序号	评分因素	评分标准	分值
<b>一、报价（40分）</b>			
1	价格	<p>满足磋商文件要求且最终报价最低的报价为评标基准价，其价格分为满分。其他供应商的价格分统一按照下列公式计算：价格分得分=（评标基准价/最终报价）×分值。</p> <p><b>注：此处最终报价指经过报价修正，及因落实政府采购政策进行价格调整后的最终报价。</b></p>	40
<b>二、综合实力（13分）</b>			
1	业绩	<p>提供自 2018 年 1 月 1 日以来（以合同签订日期为准）承担过类似病理专项项目业绩的，有一个得 2 分，最高得 8 分。</p> <p><b>注：磋商响应文件中提供合同复印件并加盖供应商公章，否则不得分。</b></p>	8
2	认证证书	<p>供应商具有有效的质量管理体系、环境管理体系、职业健康安全管理体系证书的，每有一个得 1 分，最高得 3 分。</p> <p><b>注：磋商响应文件中提供有效证书复印件并加盖供应商公章，否则不得分。</b></p>	3
3	质保	<p>供应商所投产品免费质量保证期在满足竞争性磋商文件要求的基础上，每增加 1 年质保得 1 分，最高得 2 分。</p> <p><b>注：磋商响应文件中提供质保承诺书原件加盖供应商公章，否则不得分。</b></p>	2
<b>三、产品性能（30分）</b>			

1	产品性能	<p>技术要求的符合性，即根据供应商所提供产品的综合性能、技术参数，系统的安全性、稳定性、操作性等方面进行评分。符合技术要求的得基本分 30 分。</p> <p>(1) 技术参数中标注“★”（共 23 项）有一项不满足扣 1 分，偏离超过 11 项，则 (1) 项记为 0 分；</p> <p>(2) 技术参数中未标注“★”（共 235 项）有一项不满足扣 0.03 分，偏离超过 100 项，则 (2) 项记为 0 分。</p> <p><b>注：磋商响应文件中提供国家认可的检测机构出具的产品检测报告或相关证明材料复印件加盖供应商公章，并作出相应的对比（列表）供磋商小组评审。</b></p>	30
<b>四、技术方案（15分）</b>			
1	项目质量保证措施	根据投标人提供的各分项工程的施工方案及质量管理人员、质量保证措施进行综合评分：针对性、合理性、可操作性强的得 3 分，针对性、合理性、可操作性较强的得 2 分，针对性、合理性、可操作性一般的得 1 分。未提供的不得分。	3
2	安全文明施工方案	根据投标人提供的安全文明施工及环境保护措施进行综合评分：针对性、合理性、可操作性强的得 3 分，针对性、合理性、可操作性较强的得 2 分，针对性、合理性、可操作性一般的得 1 分。未提供的不得分。	3
3	施工进度保证措施	根据投标人提供的对本项目工期安排的合理性、工期管理措施进行综合评分：符合性、合理性、可操作性强的得 3 分，符合性、合理性、可操作性较强的得 2 分，符合性、合理性、可操作性一般的得 1 分。未提供的不得分。	3
4	培训方案	根据投标单位对操作人员的培训方案进行综合评审，合理性、针对性强得 3 分；合理性、针对性较强得 2 分；合理性、针对性一般得 1 分。未提供的不得分。	3
5	售后服务情况	根据投标人提供的售后服务计划、响应时间及应急故障处理的保障措施合理性、可操作性进行综合评分。具备非常完善的服务体系，全面的服务内容、可行的故障解决方案、可靠的专业技术人员保障和服务电话的得 3 分，具备较为完善的服务体系，全面的服务内	3

		容、可行的故障解决方案、可靠的专业技术人员保障和服务电话的得 2 分，具备一般性的服务保障体系，服务内容一般，故障解决方案针对性和专业技术人员业务能力一般的得 1 分。未提供的不得分。	
<b>五、政府采购政策功能性（2分）</b>			
1	政府采购政策功能性	<p>1. 所投产品属非政府强制采购的节能产品，属财政部和发展改革委公布的《节能产品政府采购品目清单》，并在投标文件中提供国家确定的认证机构出具的、处于有效期之内的节能产品认证证书复印件加盖投标人公章的，得 1 分。</p> <p>2. 所投产品属非政府强制采购的环境标志产品，属财政部和生态环境部公布的《环境标志产品政府采购品目清单》的，并在投标文件中提供国家确定的认证机构出具的、处于有效期之内的环境标志产品认证证书复印件加盖投标人公章的，得 1 分。</p>	2

**注：中标单位须在评审结束 3 个工作日内将上述评分细则中所有的证明材料原件送至采购人进行核查。**

## 第四章 采购需求

### 一、采购标的

#### 1. 采购标的

本项目是常州市中医医院病理科空气设施系统及配套设备采购及安装项目，包括但不限于病理科范围内病理实验区实验室空气处理系统成套设备、配套实验室设备等以及所有其它为本系统项目及设备正常运行所需的内容。

#### 2. 项目概述

本次采购提供的平面图范围线内部分内容：实验室空气处理系统含设备材料(包含质保期内的备品备件、易损件、专用工具等)的制作购买（除甲供材）、运输、安装、现场调试、有效可靠的试运行、系统完善以及培训操作，含图纸深化完善、提交资料和项目图纸、组织测试与通过验收（含行政主管部门）及售后服务、修改技术支持等，以及所有其它为本系统工程及设备正常运行所需必要的项目。除项目未来功能需求变更原因外，凡供应商在报价中未列明但又为采购所必备的项目，采购人将一律视为已包括在其报价中，在合同执行中将不予考虑。

平面图详见下页附件：

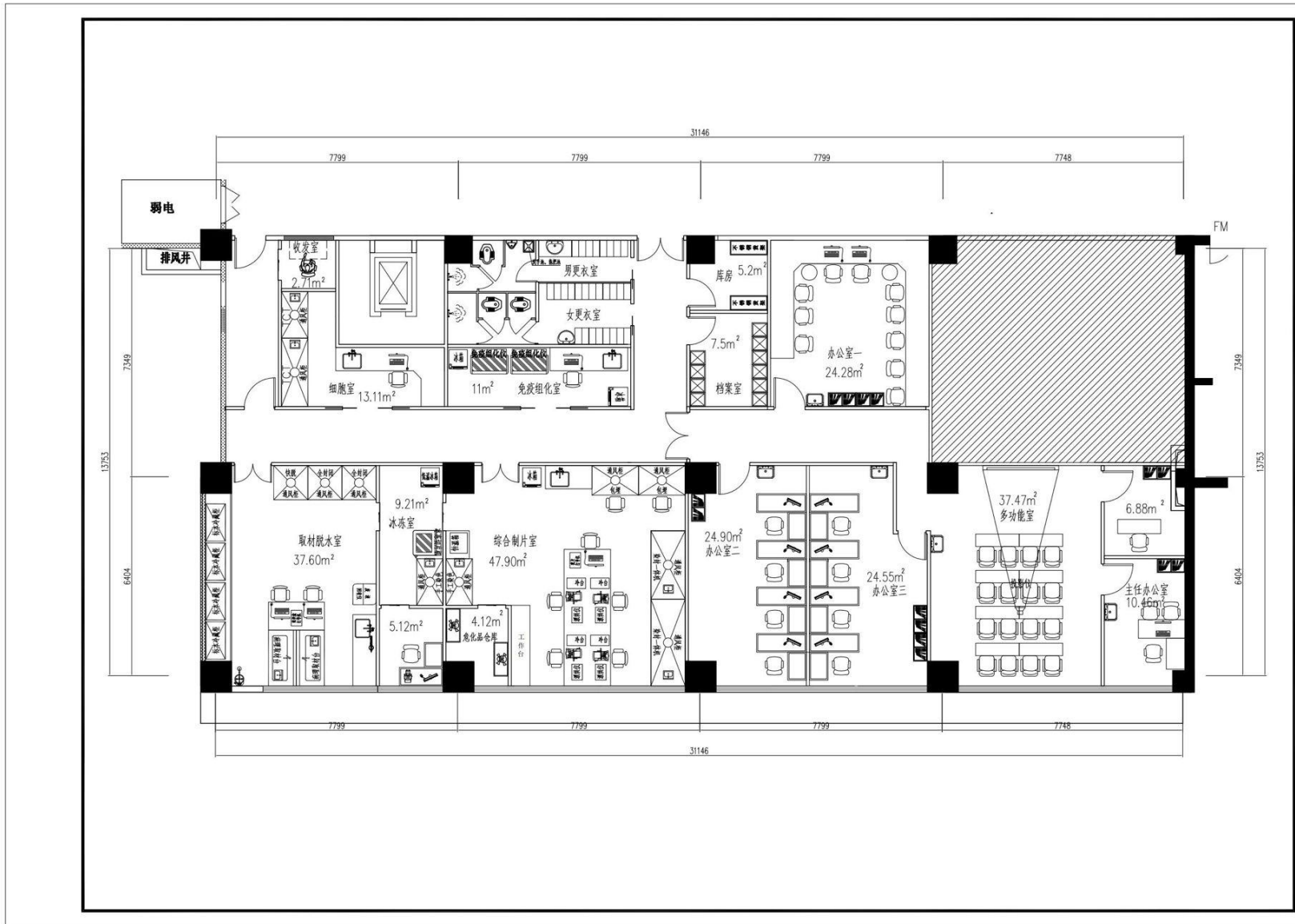



## 二、商务要求

### 1. 实施的时间和地点

(1) 交货期：合同签订后 30 天内完成设备的供货，50 天内完成所有设备安装。

(2) 交货地点：常州市中医医院。货物现场交付，采购人检验无误，签署收货通知单后，货物所有权转移给采购人。

### 2. 付款条件

合同签订后支付合同价款的 30%，项目竣工验收合格后支付至合同价款的 80%，审计结束后支付至审定价的 95%，余款在质保期满且无质量异议一次性付清（无息）。

## 三、技术要求

### 1. 基本要求

项目范围内的设计、施工工艺、设备及材料的选择都应具有先进性，环保型，满足现代化医院的使用要求。设备及工艺的安排应具有先进性、环保型、高可靠性、实用性、经济性与合理性。全部技术指标，包括设备、材料、包装、运输、安装、调试、维修等各项目技术参数，必须符合本竞争性磋商文件及国家规范的相关要求。

所有施工和材料所涉及的设计标准规范（如产品标准/规范、工程标准/规范、验收标准/规范等）必须完全符合所有中华人民共和国的最新标准及规范。包括但不限于：

序号	标准号	标准名称
1	GB51039-2014	综合医院建筑设计规范
2	卫办医政发〔2009〕31号	病理科建设与管理指南（试行）
3	GBZ 2.1-2007	工作场所有害因素职业接触限值·化学因素
4	GB/T18883	室内空气质量标准
5	GB19489	实验室生物安全通用要求
6	GB15982-2012	医院消毒卫生标准

以上所列的主要技术标准和规范，如还未能达到国际和国内最新标准，成交供应商的系统深化设计、施工及选用的设备和材料须符合最新的国内、国际标准。

### 2. 主要设备技术参数要求

序号	设备名称	参数	单位	数量	最高综合单价限价（元）
1	排风镀	1. 材质:镀锌钢板;	m2	520	180

	镀锌板 风管	2. 形状:矩形, 周长2000mm以内; 3. 板材厚度:0.6mm-1.0mm; 4. 角铁支架安装, 刷红丹防锈漆。			
2	新风镀 锌钢板 风管	1. 材质:镀锌钢板; 2. 形状:矩形, 周长2000mm以内; 3. 板材厚度:0.6mm-1.0mm; 4. 角铁支架安装, 刷红丹防锈漆。	m <sup>2</sup>	510	185
3	橡塑保 温棉	难燃B1级橡塑保温棉, 厚度不低于25mm。	m <sup>3</sup>	15.3	2450
4	阻抗式 消声器	消声量 $\geq 12$ dB, L=1000m, 截面周长3600mm以 内。	个	5	1200
5	70℃防 火阀	1. 类型: 常开; 2. 材质: 镀锌板; 3. 规格: 周长2000mm以内。	个	4	800
6	手动调 节阀	1. 材质: 镀锌板; 2. 规格: $\phi 200$ mm。	个	6	80
7	手动调 节阀	1. 材质: 镀锌板; 2. 规格: $\phi 250$ mm。	个	16	120
8	定风量 阀	1. 名称: 定风量阀 $\phi 250$ mm; 2. 风量 $\leq 1800$ m <sup>3</sup> /h风量值在工厂标定; 3. 风阀在150-750Pa工作压力范围内风量与 压力无关, 同一系统中相邻阀间的压力无关; 4. 阀门有压力组件, 该组件能随时根据系统 压力实时调整阀的打开截面积使空气流量一 直都保持在设定值。	个	11	5200
9	定风量 阀	1. 名称: 定风量阀 $\phi 315$ mm; 2. 风量 $\leq 2000$ m <sup>3</sup> /h风量值在工厂标定; 3. 风阀在150-750Pa工作压力范围内风量与 压力无关, 同一系统中相邻阀间的压力无关; 4. 阀门有压力组件, 该组件能随时根据系统 压力实时调整阀的打开截面积使空气流量一 直都保持在设定值。	个	2	5700
10	手动定 风量阀	手动定风量阀, 用于离子布气单元接管处稳 定送风风量。	个	13	1080

11	电动蝶阀	1. 类型：24v, 5Nm执行机构； 2. 阀体材质：pvc； 3. 阀体规格： $\phi$ 250mm。	个	13	1380
12	风管帆布	材质帆布	m2	5	160
13	防雨弯头（带防虫网）	1. 材质：镀锌钢板； 2. 规格：1000*500mm。	个	1	800
14	防雨弯头（带防虫网）	1. 材质：镀锌钢板； 2. 规格：800*400mm。	个	1	600
15	防雨弯头（带防虫网）	1. 材质：镀锌钢板； 2. 规格：300*300mm。	个	1	400
16	新风百叶	1. 材质：铝合金材质； 2. 规格：4400*800mm。	扇	1	2660
17	全新风空气处理机组	1. 全新风空调机组，风量 $\geq$ 15000m <sup>3</sup> /h，冷量 $\geq$ 190kw，热量 $\geq$ 210kw，水管径 $\geq$ DN80。 ★2. 箱体密封性好，漏风率低，漏风率可达L1级且漏风率不得大于0.03%（磋商响应文件应提供相关证明材料复印件加盖供应商公章）。 ★3. 空调机组箱体维护泡沫塑料板离火自熄性能，燃烧速度达到离火自熄（磋商响应文件应提供相关证明材料复印件加盖供应商公章）。 ★4. 净化空调机组隔热性能必须达到EN1886:2006的T1级保温等级，箱体的冷桥系数必须达到EN1886:2006的TB1级冷桥等级（磋商响应文件应提供相关证明材料复印件加盖供应商公章）。	台	1	35900
18	防爆风机	风量：300m <sup>3</sup> /h，余压：150pa，功率：0.1kw。	台	1	3500
19	低噪音	风量：8000m <sup>3</sup> /h，余压：400pa，功率：2.2kw。	台	1	6400

	柜式离心风机				
20	低噪音柜式离心风机	风量: 18700m <sup>3</sup> /h, 余压: 550pa, 功率: 5.5kw。	台	1	11200
21	阀体驱动器及电动二通阀	控制温度 $\leq$ 95℃。	个	1	4500
22	温度传感器	嵌入式安装。	支	1	1655
23	PVC圆形风管	1. 材质: PVC; 2. 规格: $\phi$ 250; 3. 板材厚度: 不低于6.2mm; 4. 含三通弯头等管件。	m	60	90
24	复合伸缩软管	国标, 直径250mm以内, 每段管长500mm以内, 用于排风末端连接。	m	150	40
25	玻纤布保温软管	国标, 由 $\geq$ 80kg容重的离心玻璃棉板玻纤外覆布内覆吸声阻燃贴面复合而成, 直径200mm以内, 每段管长500mm以内, 用于新风末端连接。	m	200	45
26	水系统辅材	包括: 压力表, 分集水器、电磁阀、流量计、PVC水管、电动三通阀、蝶阀、Y型过滤器、比例积分阀、排污阀、压差旁通阀、水流开关、自动排气阀、温度计、闸阀等一套。	项	1	21600
27	风系统辅材	角铁、吊筋、镀锌弯头、膨胀螺栓、镀锌铆钉、防锈漆、封闭胶等。	项	1	7500
28	毛石混凝土基础	混凝土种类C25普通商品混凝土, 含钢筋。	m <sup>3</sup>	5	500
29	集成终端控制平台(核心产品)	★1. 病理空气质控系统, 触控式人机互动界面, Windows操作系统19寸液晶触控屏, 一体化控制柜落地安装, 中央集成控制装置, 含中控系统、电气控制系统、APP端口接口模块;	台	1	185800

		<p>数字化和图形化多种模式显示区域空气质量数据，毒害气体超标及故障报警功能；实时显示系统运行数据控制系统运行状态，系统内送风温度自动调控。（磋商响应文件应提供相关证明材料复印件加盖供应商公章）</p> <p>★2. 保证APP软件适用病理实验室空气处理系统，手机APP软件需供应商具备自主知识产权且拥有实际使用案例，通过手机APP控制，包含控制服务器，与集成终端控制平台对接，APP系统内可以远程控制实验室辅助设备的开关状态（取材台、通风柜）、远程控制值班排风系统的运行状态，实时查看并存储系统内各个传感器实时数据（甲醛、苯、VCO、系统风速、温湿度）以及系统运行异常报警，手机APP内可查询15日数据，云端（阿里云或腾讯云）服务器可存储系统数据存储时间不低于1年，后台服务器24小时监控系统运行，关键设备故障时可远程发出警报，实现提前售后服务。提供APP实际运用案例截图，评审时现场演示操作，未演示该项不得分。</p> <p>★3. 保证APP软件安全性，具备供应商自主知识产权的APP控制软件需在安卓电子市场或苹果商店或鸿蒙操作系统商店上线，评审现场演示搜索并下载安装，未演示该项不得分。</p>			
30	风速传感器	0~10m/s非线性，风管内安装。	个	4	3580
31	VOC传感器	VOC综合气体检测，0~99%线性，电化学式氧化锡探头。	个	3	5860
32	甲醛传感器	电化学式传感器，自动基线校准，工作环境0° to +50° C, 5 to 95% r. h.	个	1	5960
33	苯系物传感器	电化学式传感器，自动基线校准，工作环境0° to +50° C, 5 to 95% r. h.	个	1	5960
34	成套强电变频	IP44防护等级电箱及安装，设备排风变频器、全新风空调变频器，空开、开关电源、交流	台	1	38500

	控制箱	接触器、电机保护器，各类线缆，散热风扇等配套附件。			
35	成套弱电控制箱	IP44防护等级电箱及安装，PLC及模拟量输入模块，中间继电器，变频变风量控制程序。	台	1	32800
36	铜芯电缆线	YJV4*2.5mm <sup>2</sup> ，包含电缆头制作安装。	m	100	16
37	铜芯电缆线	YJV4*4mm <sup>2</sup> ，包含电缆头制作安装。	m	150	25
38	屏蔽信号线	RVVP3*0.5mm <sup>2</sup> ，管内穿线。	m	150	7
39	屏蔽信号线	RVVP4*0.5mm <sup>2</sup> ，管内穿线。	m	300	6.5
40	屏蔽信号线	RVVP5*0.5mm <sup>2</sup> ，管内穿线。	m	100	7.5
41	镀锌电线管	1. 材质：镀锌电线管； 2. 规格：DN20； 3. 配置形式暗配，开槽、打洞以及相关修补费用等费用由供应商自行综合考虑报价。	m	400	15
42	离子空气处理主机	<p>★1. 主机配备镀银电离管用于病理科有机有害气体驱除，离子发射管：长度≥500mm，直径≥38mm；内电极采用不锈钢网，增强净化效果，延长使用寿命(磋商响应文件应提供相关证明材料复印件加盖供应商公章)。</p> <p>★2. 离子净化主机安装在新风系统中，外壳采用防火的PS工程塑料，抗老化、阻燃、无霉变、无毒、无异味、吸湿性小、阻燃、防电器击穿、防雷；净化主机使用寿命≥30000小时(磋商响应文件应提供相关证明材料复印件加盖供应商公章)。</p> <p>★3. 离子净化主机需通过欧盟EMC（电磁兼容）=EMI（电磁干扰）+EMS（电磁耐受）两个指标认证；此设备要具备电磁耐受（EMS）的能力(磋商响应文件应提供相关证明材料</p>	套	3	125800

		复印件加盖供应商公章)。 4. 在26.5℃，RH为57%的环境中，离子发生管10cm范围内离子发生浓度不少于3000个立方厘米，房间体积20m <sup>2</sup> 以上。			
43	层流粒子布气装置	600*600mm，含静压箱、G4过滤装置。	个	14	7860
44	立式导流装置	规格：320*180*H，材质：Sus304不锈钢模压成型，表面拉丝，耐腐蚀，空间下排风。	个	7	9800
45	组合式外排废气处理装置	根据风管尺寸定制箱体。 1. 第一段内置高能电离装置，氧化分解排风中的有碳氢结构毒化合物。 2. 第二段UV光氧处理。 3. 第三段内置改性活性炭外排吸附装置。	台	2	30800
46	病理取材台	1. 规格尺寸：1800*900*1950mm； 2. 设备材质：台面厚≥2mm SUS304 不锈钢其余≥1.2mm SUS304 不锈钢； 3. 表面处理：不锈钢整体拉丝，丝纹清晰美观； 4. 排风系统：侧排风抽风系统，可设定一周的每天自动关闭时间；消音处理，噪音≤45分贝；吸风罩截面风速≥1米/秒；带离子新风导入接口及新风散流装置，可导入净化系统新风。 5. 照明系统：LED照明，≥36W光源；带紫外线杀菌，≥6W光源，可设定一周的每天自动关闭时间；带LED暖光源聚光射灯，≥5W光源； 6. 水路系统：冷热水拉伸龙头；电加热热水器；脚踏控制龙头，水量无极可调，12V安全电压控制；台面喷淋装置，电控，水量无极可调；管道粉碎机，强制排水；水池底部四周圆弧，无死角；取台面斜度≥8°，便于水的流动，四周圆弧，无死角； 7. 控制系统：7寸液晶触摸显示控制；12v安	台	2	118900

		<p>全电压脚踏开关控制水槽龙头；水槽龙头及台面喷淋电磁阀控制；防水电源插座；</p> <p>8. 取材配置：PE 取材刀板（400*300mm），带不锈钢支架（支架带 400*300 毫米级刻度）；抽风罩带 1 米刻度标尺，毫米级，方便取材测量；碎标本过滤装置；</p> <p>★9. 电动升降系统：双伺服电机升降系统，升降平滑稳定无噪音，台面高度电动升降可调（850±100），带 5 档记忆工位；（磋商响应文件应提供相关证明材料复印件加盖供应商公章）</p> <p>10. 可APP远程控制排风系统。</p>			
47	全封闭脱水通风柜	<p>1. 尺寸：1100*1100*2350mm，落地式，可放置两台脱水机。</p> <p>2. 柜体：全钢结构。采用厚度为1.0mm以上优质冷轧钢板。</p> <p>3. 视窗：采用厚5mm强化玻璃。带PVC滑槽，无噪音，无级变速平衡砝码设计，视窗高度可停在任意位置。</p> <p>4. 照明：台面照度达到400LUX，灯具及镇流器与通风柜内的气流无接触。</p> <p>★5. 可APP远程控制排风系统（提供APP软件内操作截图并在评审现场操作演示，未演示该项不得分。）。</p>	台	3	15000
48	自动染色封片一体通风柜	<p>1. 尺寸：2500*1100*2350mm；</p> <p>2. 台面：钢架桌框架，采用实验室专用不低于12.7mm厚实芯理化板制作而，耐腐蚀、易清理；</p> <p>3. 柜体：全钢结构。采用厚度为1.0mm以上优质冷轧钢板；</p> <p>4. 视窗：采用厚5mm强化玻璃。带PVC滑槽，无噪音，无级变速平衡砝码设计，视窗高度可停在任意位置；</p> <p>5. 照明：台面照度达到400LUX，灯具及镇流</p>	台	2	23500



		器与通风柜内的气流无接触； 6. 可APP远程控制排风系统。			
49	TCT通风柜	1. 尺寸：2200*950*2350mm； 2. 台面：钢架桌框架，采用实验室专用不低于12.7mm厚实芯理化板制作而，耐腐蚀、易清理； 3. 柜体：全钢结构。采用厚度为1.0mm以上优质冷轧钢板； 4. 视窗：采用厚5mm强化玻璃。带PVC滑槽，无噪音，无级变速平衡砝码设计，视窗高度可停在任意位置； 5. 照明：台面照度达到400LUX，灯具及镇流器与通风柜内的气流无接触； ★6. 可APP远程控制排风系统（提供APP软件内操作截图并在评审现场操作演示，未演示该项不得分。）。	台	1	25000
50	手工染色通风柜	1. 全钢结构，1500*850*2350mm 2. 台面：采用耐腐蚀实芯理化板材； 3. 柜体：全钢结构。采用厚度为1.0mm以上优质冷轧钢板； 4. 视窗：采用厚5mm强化玻璃。带PVC滑槽，无噪音，无级变速平衡砝码设计，视窗高度可停在任意位置； 5. 照明：台面照度达到400LUX，灯具及镇流器与通风柜内的气流无接触； 6. 水盆：实验室专用黑色PP水盆； 7. 水龙头：单口陶瓷芯优质水咀，可调节水平方向； 8. 可APP远程控制排风系统。	个	3	17500
51	包埋通风柜	1. 尺寸：1500*950*2350mm； 2. 台面：采用SUS304不锈钢，耐腐蚀、易清理； 3. 柜体：全钢结构。采用厚度为1.0mm以上优质冷轧钢板；	个	2	17000

		<p>4. 视窗：采用厚5mm强化玻璃。带PVC滑槽，无噪音，无级变速平衡砝码设计，视窗高度可停在任意位置；</p> <p>5. 照明：台面照度达到400LUX，灯具及镇流器与通风柜内的气流无接触；</p> <p>★6. 可APP远程控制排风系统（提供APP软件内操作截图并在评审现场操作演示，未演示该项不得分。）。</p>			
52	记录台	1800*900*800mm，台面部分采用实验室专用不低于12.7mm厚实芯理化板制作而成，柜体及抽屉门板整体采用不低于1.2mm优质冷轧钢板制作而成。	台	1	1980
53	标本冷藏柜	<p>1. 规格尺寸：1200*680*1800mm</p> <p>★2. 风冷无霜技术：具有除湿加湿功能，不会有出水出霜现象；（磋商响应文件应提供相关证明材料复印件加盖供应商公章）</p> <p>3. 微电脑控制器：温度可调范围2-8℃，湿度可控范围35--75%，（温湿度可调）箱体内温度均匀性±2℃，湿度偏差±5%；</p> <p>4. 数据存储记忆功能：能够记录存储数据，（记录时间可调）；</p> <p>5. 柜体外壳：SUS304不锈钢材质；</p> <p>6. 双层中空钢化玻璃门：不易破损，保温性好，并带有安全锁,带电加热膜，防止水雾。</p>	台	4	22200
54	立式紧急喷淋洗眼器	取材室内安装，由淋浴喷头、洗眼器立柱、底座、等组成，不锈钢水盆采用304无毒材料，防腐蚀性能良好，喷淋器的出水量为120升/分钟-180升/分钟，流量12-15升/分,常温水，操作压力为水压0.35mpa。	台	1	2800
55	水槽龙头	高密度pp材料一次模具成型。耐强腐蚀，不变形，耐刮刻，配高密度PP去水滤片及台式三口鹅颈水龙头，550PP水槽，上下水接管。	个	4	1200
56	全钢实验台	★1. 全钢结构（Mx750x800mm），台面部分采用不低于22mm厚实验室工业陶瓷台面制作而	米	25.6	2500

		<p>成，柜体及抽屉门板整体采用<math>\geq 1.0\text{mm}</math>优质冷轧钢板制作而成。（磋商响应文件应提供相关证明材料复印件加盖供应商公章）。</p> <p>★2. 实验台面技术要求如下：台面采用不低于<math>22\text{mm}</math>厚实验室工业陶瓷台面，台面表面为耐腐蚀专业釉面。釉面与坯体结合后不脱落、不脱层。彻底解决了传统陶瓷台面侧面因二次上釉存在的不美观、易脱落、不耐磨、不耐强腐蚀等一系列问题。为了保证台面的稳定性，（磋商响应文件应提供相关证明材料复印件加盖供应商公章）；</p> <p>★3. 放射性：测试结果为内照射指数<math>\leq 0.3</math>，外照射指数<math>\leq 0.7</math>。（磋商响应文件应提供相关证明材料复印件加盖供应商公章）；</p> <p>★4. 吸水率：测试结果最大值<math>\leq 0.06\%</math>。（磋商响应文件应提供相关证明材料复印件加盖供应商公章）。</p>			
57	玻片柜	<p>1. 采用不低于<math>0.8\text{mm}</math>冷轧钢板表面酸洗磷化处理后喷涂环氧树脂粉末高温烘烤固化；</p> <p>2. 工程塑料蘑菇头拉手，所有结构件采用模具一次成型；</p> <p>3. 每组尺寸：<math>500*450*1560\text{mm}</math>（每组12只叠加，每只尺寸：<math>500*450*130\text{mm}</math>）；</p> <p>4. 每只横向抽屉6只，每组共72只抽屉，每组储存玻片约60000张；</p> <p>5. 玻片柜蜡片柜可相互叠加。</p>	台	12	4300
58	蜡片柜	<p>1. 采用不低于<math>0.8\text{mm}</math>冷轧钢板表面酸洗磷化处理后喷涂环氧树脂粉末高温烘烤固化；</p> <p>2. 抽屉采用滑轮导轨式，工程塑料内嵌式拉手，所有结构件采用模具一次成型；</p> <p>3. 每组尺寸：<math>500*450*1560\text{mm}</math>（每组4只叠加，每只尺寸：<math>500*450*390\text{mm}</math>）；</p> <p>4. 每只纵向抽屉6只，每组共24只抽屉，每组储存蜡块约15000只；</p>	台	40	4200

		5. 玻片柜蜡片柜可相互叠加。			
59	电动档案密集柜	<p>1. 单节密集架规格：900×500×2010mm（每层密集架可以放2组玻片柜或蜡片柜或者相互组合），整体布局需根据房间平面设计；</p> <p>2. 手动、电动、电脑控制为一体，互相独立，互不影响，支持无缝升级。具有脱机操作功能；</p> <p>3. 具备多道红外线、安全警示灯、安全锁、人体感应、自动锁定防误操作、架体运行阻碍自动保护等保护功能；</p> <p>4. 具备温湿度等检测功能；</p> <p>5. 架体运行具有低速起动、告诉运行，无碰撞着路功能；</p> <p>6. 防倾倒、防鼠、防尘、防水、防火、防潮、防光、防盗功能；</p> <p>7. 每列之间有缓冲镶嵌密封装置；</p> <p>8. 双键式操作模式带有架体状态指示灯；</p> <p>9. 固定列具有数据库管理功能并支持架体操作，界面为全彩液晶触摸屏，并支持条码扫描功能及电子标签扫描功能。触控一体机全彩液晶触摸屏尺寸为12寸。移动列配置5寸彩色按键触摸屏；</p> <p>10. 具备左动、右动及左右动双开架体结构；</p> <p>11. 电动控制需要宽带电压单片机系统；</p> <p>★12. 密集柜底座镀铬保护（磋商响应文件中提供相关证明材料复印件加盖供应商公章）；</p> <p>13. 柜体导轨预留，后期增设。</p>	节	55	4400
60	大体标本数字成像系统	<p>1. 成像像素 ≥ 2000 万； 传感器尺寸：22.5*15mm；最高分辨率不低于5472*3648；光学变焦：3.5倍（18-55变焦范围）；全高清摄像 ≥ 1080P；</p> <p>2. 控制系统：电脑控制、无线脚踏控制、自动定位；光源：双LED辅助照明和底板打光，任意调节亮度；</p>	套	1	124060

		<p>3. 运动模式:摄像模组全自动运行, 三轴联动电动控制;</p> <p>4. 运动模式: 摄像模组全自动运行, X、Y、Z 三轴联动; 工作台尺寸: 600*450mm带标尺, 抗酸碱, 超耐磨; 工作区域: 整个取材台面。</p>			
61	玻片打号机	<p>★1. 打码原理: 采用非接触式冷激光标刻技术, 配置紫外激光器。(磋商响应文件应提供相关证明材料复印件加盖供应商公章)</p> <p>2. 上料装置: 采用插拔式, 精密销定位料盒装置, 一次性上料100片。采用精密线性导轨支撑同步带传动, 引导面导向, 使上料更顺畅。</p> <p>3. 下料装置: 采用精密翻转装置, 光电传感器精确定位, 载玻片精准下料。</p> <p>4. 收集装置: 从翻转装置下来的载玻片, 自动落入收集盒内。收集盒为插拔式设计, 可准确卡位与主机、出料口对齐。收集盒设计方便取出载玻片。</p> <p>5. 开合门设计:用于上料及检修。</p> <p>6. 耐腐蚀性: 耐二甲苯、酒精, 经HE染色、特染或免疫组化染色后均不出现晕染现象, <math>\geq 1</math>秒内扫描识别。</p> <p>7. 打码速度: <math>\geq 15</math>个/分钟。</p> <p>8. 软件兼容性: 全中文界面, 可标识各种中英文文字、字母、符号、图形及二维码等。</p> <p>9. 软件个性化: 可根据科室现有的操作习惯定制功能, 自定义格式。</p> <p>10. 支架设计: 配置专用支架(适配市场主流切片机)。</p> <p>11. 附带: 外置小型吸尘器便于清理内部玻片残渣。</p>	台	1	118000
62	包埋盒打号机	<p>★1. 打码原理: 采用非接触式冷激光标刻, 配置紫外激光器。(磋商响应文件应提供相关证明材料复印件加盖供应商公章)</p>	台	1	118000

		<p>2. 字符可靠性测试：字体耐酒精、耐二甲苯、耐HE染液。</p> <p>3. 配备6个料槽，可一次装载并连续打标600个包埋盒。弹珠定位插拔式料盒设计，方便装载并定位准确。</p> <p>4. 上料装置：设置开机后归零功能，当料槽与入料口没对齐时，可在不关机的情况下，调整6工位转台与旋转轴的位置，使得每个料槽准确对准入料口，保证了包埋盒取料顺畅不卡料。</p> <p>5. 入料装置：采用精密线性导轨支撑及同步带电机传动，顺滑的上料槽设计，传感器精确定位，使包埋盒能快速准确到达打印区。快速的挡料结构及入料和挡料工序分离，节约了打印时间。</p> <p>6. 集料槽：集料槽可以使打标完成的包埋盒排序输出。</p> <p>★7. 内置真空泵负压净化装置，抽吸打印粉尘，有效去除异味气体（提供相关证明材料复印件加盖供应商公章）。</p> <p>8. 带检修门设计，方便检修和维护，外置小型吸尘器便于清理内部灰尘。</p> <p>★9. 打码速度<math>\geq 30</math>个/分钟，编号不低于八个数字，字体高度<math>\geq 5\text{mm}</math>（提供相关证明材料复印件加盖供应商公章）。</p> <p>10. 软件兼容性：全中文界面，可标识各种中英文文字、字母、符号、图形及二维码等。</p> <p>11. 软件个性化：可根据科室现有的操作习惯定制功能，自定义格式、内容、个性功能，无需改变原有操作流程。</p>			
63	高清示教系统	<p>1. 显示器：<math>\geq 110</math>寸，4K会议教学触摸电视一体机。</p> <p>2. C型接口：0.35倍奥林巴斯</p> <p>3. 高清示教相机参数：外置式数码显示模块，</p>	套	1	68000

		<p>实时HDR,内建OSD菜单,标准C接口,内建存储<math>\geq 16G</math>,支持SD卡存储,外接U盘存储,最大拓展<math>\geq 32G</math></p> <p>4.灵敏度:不低于38.5db</p> <p>5.成像区域:<math>\geq 6.63 \times 5.83mm</math></p> <p>6.Sensor: 8.3M/IMX334(C)</p> <p>7.1/1.8" (7.68x4.32)</p> <p>8.像素:<math>\geq 3840 \times 2160</math></p> <p>9.动态分辨率:<math>\geq 1920 \times 1080/20fps</math>; <math>3840 \times 2160/15</math>帧</p> <p>10.静态分辨率:<math>\geq 3840 \times 2160</math></p> <p>11.白平衡及曝光控制:自动白平衡、自动曝光</p> <p>12.信号输出:Mini USB、HDMI、WIFI</p> <p>13.系统支持:miniusb支持win7及以上,wifi支持安卓、ios、windows7及以上</p> <p>14.硬件功能:支持SD卡存储,外接U盘存储,带供电指示灯、拍照按钮,录像按钮,机身自带<math>\geq 16G</math>内存,<math>\geq 1.5</math>米高清线。</p> <p>15.软件功能:包括预览、拍照、摄像、白平衡、高级设置、文件管理</p> <p>16.数据显示和自动曝光、测量工具、WIFI传输、触摸放大</p>			
64	防爆柜	<p>1.容积:不低于45加仑;</p> <p>2.柜体采用抗强酸碱化学药品、耐冲击瓷白色PP板承制,具半永久性,厚度8-12mm。配备聚丙烯防泄漏托盘,可单独取出,便于清洁,层板可根据需要调节。</p> <p>3.柜体采用一体成型、无缝焊技术,极大的加强了柜体的结构性,有效的降低了柜体因热胀冷缩而引起的变形。柜门开口贴有警示标贴,提醒周围人群注意安全,标签耐腐蚀性极高,使用年限长久。为提高操作安全性,化学品柜还可以使用挂锁提供额外的防护。</p>	台	1	4150

65	病理档案柜（申请单）	全钢结构，尺寸：900*500*1800mm。	个	6	1200
66	病理文件柜	全钢结构，尺寸：900*400*1800mm。	个	7	800
67	更衣柜	钢制更衣柜，加厚冷轧钢材，静电喷涂，环保无味。上部放衣物，下方可放鞋物900*530*1800mm, 0.7mm厚。	个	7	1000
68	不锈钢货架	全钢结构，尺寸：1200*500*1550mm。立柱38*38*1.0不锈钢201方管，层板采用不低于1.0mm厚的201不锈钢板。	个	2	765
69	诊断定制桌	1. 尺寸：（3800+5099+5350）*600*750mm按平面图，每个位置和转角处台面下面都要下挂抽屉一个（加锁），放电脑处要加两个主机托。 2. 贴面用材：表面硬度是一般油漆的3倍，耐刮、耐磨、耐腐蚀、耐高温、不怕烟头烫；采用纯三聚氰胺浸胶，使表面透明度更好，耐污性更强。压纹浮雕细腻，质感明显 3. 基料板材：选用E0级环保高密度刨花板； 4. PVC封边； 5. 五金配件：五金件均经过酸洗、磷洗等防锈处理。	套	1	6850
70	会诊桌	1. 尺寸：1400*400*750mm； 2. 基材：采用优质环保中密度纤维板，甲醛释放量≤9mg/100g，含水率≤9%，经防潮、防虫、防腐处理，抗弯力强，不易变形，符合国际E1级绿色环保标准； 3. 封边：优质封边条，封边深度≥2.5mm。物理性能佳，不易变形及开裂，封边细腻，线条均匀，转角过渡自然； 4. 饰面：采用天然木皮，厚度≥0.6mm；经过防虫防腐处理，纹理清晰，自然含水率低于16%，符合国际E1级环保标准；	张	8	520



		<p>5. 油漆：采用优质环保油漆，附着力强、流平性高，涂层亮度均匀不褪色，色泽柔和，手感良好，达到国际E1级环保标准；</p> <p>6. 胶水：采用环保胶水，符合国际E1级环保标准；</p> <p>7. 五金配件：所有五金件作防锈、防腐处理。</p>			
71	示教椅	<p>经过窑烘干的橡胶木框架，保证稳固结实。</p> <p>靠背内、外侧：优质超纤皮饰面，高回弹海绵。</p>	张	16	300
72	诊断椅	<p>1. 可躺180度，带搁脚；</p> <p>2. 环保木板，板厚为1.2-1.5cm，经过模具挤压成型，通过疲劳与冲击强度测试。铝合金扶手，皮扶手面，通过扶手侧拉，水平，强度测试。采用皮料，摸手感柔软舒适，纹理清晰，通过脱色、脱层、抗拉测试。采用PU海绵，或称为定型海绵，密度为D53。密度高、弹性好、柔软适中；</p> <p>3. 45#气杆：经由SGS认证，通过承受20万次的循环加压反复测试，达到BIFMA标准；</p> <p>4. 铝合金脚：一体成型模具注铝，通过静压与冲击强度测试，达到BIFMA标准；</p> <p>5. 静音轮子：耐磨，牢固，无噪音，通过安全性和旋转寿命测试，达到BIFMA标准。</p>	把	23	650
73	诊断室桌	<p>1. 尺寸：1600*1500*1300mm</p> <p>2. 贴面用材：耐刮、耐磨、耐腐蚀、耐高温、不怕烟头烫；采用纯三聚氰胺浸胶，使表面透明度更好，耐污性更强。</p> <p>压纹浮雕细腻，质感明显；</p> <p>3. 基料板材：选用环保高密度刨花板；</p> <p>4. PVC封边；</p> <p>5. 五金配件：采用五金件均经过酸洗、磷洗等防锈处理。</p> <p>6. 屏风厚度不低于30MM。屏风内部框架为木框架结构无板材填充物，框架表面经无尘粉</p>	套	9	2150

		末喷涂处理，并经防锈或除锈处理，既能保证产品不易生锈，也不易产生静电。底部配有可调节10mm可调脚，每个水平脚杯可承受重量在100公斤。框架内部保证强弱电安全分离走线，分离间隔超过20CM，走线处配有穿线支架，方便走线；屏风结构：台面以下为三聚氰胺颗粒板，台面以上为三胺板或板打布+磨砂玻璃，底部带走线功能。			
74	诊断固定柜	1. 尺寸402*480*640mm 2. 贴面用材：耐刮、耐磨、耐腐蚀、耐高温、不怕烟头烫；采用纯三聚氰胺浸胶，使表面透明度更好，耐污性更强。压纹浮雕细腻，质感明显；	个	9	420
75	诊断活动柜	3. 基料板材：选用环保高密度刨花板； 4. PVC封边； 5. 五金配件：采用五金件均经过酸洗、磷洗等防锈处理。	个	9	320
76	实验椅	1. 环保木板，板厚为1.2-1.5cm，经过模具挤压成型，通过疲劳与冲击强度测试。 2. 采用PP加纤，特点是在高应力条件下的抗裂性强。通过疲劳与冲击强度测试。 3. 采用皮料，摸手感柔软舒适，纹理清晰，通过脱色、脱层、抗拉测试。 4. 采用PU海棉，或称为定型海棉，密度为D53。密度高、弹性好、柔软适中。 5. 固定底盘，采用2.5-3.5mm钢板一次冲压而成，承受力大，结构牢固。 6、85 #气杆：经由SGS认证，通过承受20万次的循环加压反复测试，达到BIFMA标准。 7. 白色胶脚：采用PP加纤注塑而成，通过静压与冲击强度测试，达到BIFMA标准。 8. 静音轮子：耐磨，牢固，无噪音，通过安全性和旋转寿命测试，达到BIFMA标准。	张	6	300
77	冷冻室诊断桌	1. 尺寸：1200*600*750mm；	张	1	780

		2. 贴面用材：耐刮、耐磨、耐腐蚀、耐高温、不怕烟头烫；采用纯三聚氰胺浸胶，使表面透明度更好，耐污性更强。压纹采用浮雕细腻，质感明显。 3. 基料板材：选用E0级环保高密度刨花板； 4. PVC封边； 5. 五金配件：采用五金件均经过酸洗、磷洗等防锈处理。			
78	淋浴房	按图定制，80升电热水器	套	2	3500
79	试剂冷藏冰箱	1. 尺寸：650*650*1850cm； 2. 温度范围：2-8度； 3. 可调节，无霜； 4. 镀膜钢化玻璃门，配备可移动货架。	台	3	5000
80	低温冰箱	1. 尺寸：775*720*1900cm； 2. 温度范围：-1~-40度； 3. 可调节，无霜。	台	1	8000

### 3. 安装管理及验收要求

在工作开始之日起，成交供应商指派有经验的工程师负责现场工作的组织、协调和施工工作，并根据施工时间安排，提供相应阶段的验收文档，由采购人核实并签字。

#### 3.1 设备验收及交货

(1) 设备质量应满足相关规范要求。

(2) 验收按竞争性磋商文件中的主要技术性能指标、要求及配置、相关技术规范及设备安装的设计图纸进行。

(3) 验收必须由采购人、成交供应商双方到场验收。

(4) 正式验收前成交供应商应自行初验后再写出验收大纲，经采购人同意后，双方按验收大纲进行验收，验收后，写出验收报告，由双方签字。

(5) 验收不合格，成交供应商必须按照国家相关技术规范和竞争性磋商文件要求进行限期整改，并承担一切复验与整改费用。

(6) 验收后成交供应商向采购人交付的有关资料。

(7) 设备验收后，成交供应商应向采购人提供本次招标项目所含有关的技术资料，一式三份。包括但不限于：

- ①合同规定的验收报告与验收资料；
- ②各种试验记录；
- ③所有设备及备件清单所有外购设备的检验合格证、说明书、装箱清单、图纸与有关资料其它应交付的有关资料及竣工图纸；
- ④用户操作手册和维修手册。

### **3.2 成交供应商应提供的技术资料，技术资料的内容应包括但不限于：**

- (1) 使用手册或使用说明书；
- (2) 安装说明书；
- (3) 主要设备及材料的技术规格；
- (4) 系统故障判断及维修说明书；
- (5) 系统维护、保养说明书。

### **4. 质保期及售后服务**

(1) 免费质量保证期：自实际工程竣工验收合格之日起计算。质保期不少于 2 年，所有设备提供终身维护服务。在质保期内所有产品性能如出现质量问题（人为破坏或自然灾害等不可抗力除外），由成交供应商负责全免费（免全部工时费、材料费、管理费、财务费等等）更换或维修。质保期内所有耗材备品备件均须原厂备品备件，由成交供应商承担，**供应商须在磋商响应文件中提供备品备件清单及价格并加盖供应商公章，否则视为无效响应。**质保期满后，无论采购人是否另行选择维保供应商，成交供应商应及时优惠提供所需的备品备件。

(2) 供应商应具有固定的服务机构，**磋商响应文件中提供服务机构的营业执照等证明材料以及供应商售后服务承诺书原件并加盖供应商公章，否则视为无效响应。**

(3) 在质量保证期内，除正常免费保养外，一旦接到采购人的报修电话后，成交供应商应在 4 小时内派遣有经验的维修工程师赴现场提供免费维修服务。

(4) 在每次报修结束后的 4 小时内送交采购人一份维修报告，标明报修时间、维修工程师到场时间、故障原因、采取的维修措施及系统恢复时间。

(5) 供应商应能长期提供良好的技术支持及零配件的优惠供应。

(6) 供应商应免费提供人员的现场培训及对应的培训视频，包括但不限于操作培训、保养培训和维修培训，并提供书面承诺和培训方案；免费培训操作人员至熟悉为止。

(7) 供应商对本项目设备实行定期巡访制度，巡访人员每 3 个月至少一次赴现场对设备进行必要的维护性保养和检测，并认真做好巡访记录。

(8) 供应商应在磋商响应文件中详细对质量保证及售后服务方案做出承诺。

## 5. 其他要求

按照《政府采购促进中小企业发展管理办法》（财库〔2020〕46号）的相关要求，采购人应当面向中小企业预留采购份额，本项目面向中小企业预留份额0%。

**情况说明：**预留采购份额无法确保充分供应、充分竞争，存在可能影响政府采购目标实现的情形。

## 四、其他说明

1. 本项目为交钥匙工程，按照招标范围总承包，即包材料、包安装、包工期、包质量、包安全、包调试检测、包售后。若采购人不变更，成交供应商不得以任何理由要求调整价格。如采购人提出变更，按采购文件相关规定结算。

2. 磋商报价为固定总价，磋商报价包括但不限于竞争性磋商文件所确定采购范围内相应图纸及工程量清单的全部内容，以及为按竞争性磋商文件所确定的工期、质量、安全要求，完成上述内容所必须的附属工程、临时工程、机械设备、材料、劳务、技术措施、施工方法、场地清理、有关材料和构件场内外二次搬运费、垃圾的清理外运所有费、现场安全文明施工措施费、总包管理费、税金等一切货物和服务的费用。设计图纸未完善之处的完善、深化，若现场实际施工过程中，采购人、监理单位、政府相关部门等发现施工图纸有与现行规范有出入或不详之处，成交供应商在征得采购人和建筑设计单位同意后应无条件更改到位，由此产生的费用包含在磋商报价内。

3. 本项目为交钥匙工程，报价中应包含市场价格风险和政策风险在内的一切费用，成交后，成交供应商由于考虑不周，漏报、少报而要求追加报价将不会被采购人所接受。

4. 所有设备的安装调试由成交供应商负责，相关费用包含在报价中。

5. 本项目须由有资质的第三方进行验收，验收及验收过程中的检测费用，由成交供应商承担，相关费用包含在磋商报价中。

6. 本项目中涉及机电控制系统的，须免费开放接口，如产生硬件接入费用由成交供应商承担，须满足接入医院机电信息平台的要求。

8. 成交供应商项目现场须服从总包单位管理，并签订相关管理协议。

9. 项目完毕后，成交供应商书面通知采购人验收，采购人依据为国家有关规定、竞争性磋商文件、成交供应商的磋商响应文件以及其他相关文件和资料，根据实际情况组织验收，费用由成交供应商承担。

10. 采购人向供应商提供的有关数据和资料，是采购人现有的能被供应商利用的资

料，采购人对供应商做出的任何推论、理解和结论均不负责任。

11. 采购人及代理机构对本次招标结果不作任何解释。

## 第五章 合同草案条款

采购人（以下称甲方）：

合同编号：

供应商（以下称乙方）：

签订地点：

合同时间：\_\_\_\_年\_\_\_\_月\_\_\_\_日

甲乙双方依据《中华人民共和国民法典》以及有关法律、法规的规定，经协商一致，订立本合同，以便共同遵守。

### 第一条 合同标的

乙方根据甲方需求提供下列产品：\_\_\_\_，产品名称、规格及数量详见乙方磋商响应文件。

### 第二条 合同价格

签约合同总价（人民币，下同）：\_\_\_\_\_元（小写\_\_\_\_\_）。

本合同总价款是货物设计、制造、包装、仓储、运输装卸、保险、安装、调试及其材料及验收合格之前保管及保修期内备品备件、专用工具、伴随服务、技术图纸资料、人员培训发生的所有含税费用、支付给员工的工资和国家强制缴纳的各种社会保障资金，以及供应商认为需要的其他费用等。

本合同总价款还包含乙方应当提供的伴随服务/售后服务费用。

### 第三条 组成本合同的有关文件

下列与本次采购活动有关的文件及有关附件是本合同不可分割的组成部分，与本合同具有同等法律效力，这些文件包括但不限于：

- （1）竞争性磋商文件（编号：\_\_\_\_）
- （2）乙方提供的磋商响应文件；
- （3）成交通知书；
- （4）甲乙双方商定的其他文件等。

### 第四条 权利保证

乙方应保证甲方在使用该货物或其任何一部分时不受第三方提出侵犯其专利权、著作权、商标权等知识产权的起诉。一旦出现侵权、索赔或诉讼，乙方应承担全部责任，同时甲方有权解除本合同。

### 第五条 质量保证

1. 乙方所提供的货物的技术规格应与竞争性磋商文件规定的技术规格及所附的“技术规格响应表”相一致；若技术性能无特殊说明，则按国家有关部门最新颁布的标准及规范为准。

2. 乙方应保证货物是全新、未使用过的原装合格正品，并完全符合合同规定的质量、规格和性能的要求。乙方应保证其提供的货物在正确安装、正常使用和保养条件下，在

其使用寿命内具有良好的性能。货物验收后，在质量保证期内，乙方应对由于设计、工艺或材料的缺陷所发生的任何不足或故障负责，所需费用由乙方承担。

### **第六条 包装要求**

1. 除合同另有规定外，乙方提供的全部货物均应按国家或专业标准保护措施进行包装。该包装应适应于远距离运输、防潮、防震、防锈和防野蛮装卸，以确保货物安全无损运抵指定地点。由于包装不善所引起的货物损失均由乙方承担。

2. 每一包装单元内应附详细的装箱单和质量合格凭证。

3. 乙方保证货物不存在危及人身及财产安全的产品缺陷，否则应承担全部法律责任。

### **第七条 交货和验收**

1. 乙方应当在合同签订后\_\_\_\_天内将货物安装调试完毕交付甲方正常使用，地点由甲方指定。竞争性磋商文件有约定的，从其约定。

2. 乙方交付的货物应当完全符合本合同或者招磋商响应文件所规定的货物、数量和规格要求。乙方提供的货物不符合招磋商响应文件和合同规定的，甲方有权拒收货物，由此引起的风险，由乙方承担。

3. 货物的到货验收包括：生产厂家名称、品牌、型号、规格、数量、外观质量、配置及货物包装是否完好。

4. 乙方应将所提供货物的装箱清单、用户手册、原厂保修卡、随机资料及配件、随机工具等交付给甲方；乙方不能完整交付货物及本款规定的单证和工具的，视为未按合同约定交货，乙方负责补齐，因此导致逾期交付的，由乙方承担相关的违约责任。

5. 货物和系统调试验收的标准：按行业通行标准、厂方出厂标准和乙方磋商响应文件的承诺（详见合同附件载明的标准，并不低于国家相关标准）。甲乙双方应在货物安装调试完毕后的\_\_\_\_个工作日内进行运行效果验收，在验收之前，乙方需提前提交相应的调试计划（包括调试程序、环境、内容和检验标准、调试时间安排等）供甲方确认，乙方还应对所有检验验收调试的结果、步骤、原始数据等作妥善记录。如甲方要求，乙方应将记录提供给甲方。调试检验出现全部或部分未达到本合同所约定的技术指标，甲方有权选择下列任一处理方式：

a. 重新调试直至合格为止；

b. 要求乙方对货物进行免费更换，然后重新调试直至合格为止。

甲方因乙方原因所产生的所有费用均由乙方负担

### **第八条 合同款结算及支付**



1. 本合同项下所有款项均以人民币支付。
2. 本合同项下的采购资金由甲方自行支付，乙方向甲方开具发票。
3. 结算原则：按实结算。
4. 如设计变更，增加的设备在清单中有的，按磋商时的报价执行，若增加的设备在清单中没有的，结算时参照相似设备的磋商报价，双方协商解决。
5. 付款方式：合同签订后支付合同价款的 30%，项目竣工验收合格后支付至合同价款的 80%，审计结束后支付至审定价的 95%，余款在质保期满且无质量异议一次性付清（无息）。

### **第九条 伴随服务 / 售后服务**

1. 乙方应按照国家有关法律法规规章和“三包”规定以及合同所附的“服务承诺”提供服务。
  2. 除前款规定外，乙方还应提供下列服务：
    - (1) 货物的现场安装、调试和/或启动监督；
    - (2) 就货物的安装、启动、运行及维护等对甲方人员进行免费培训。
  3. 若竞争性磋商文件中不包含有关伴随服务或售后服务的承诺，双方作如下约定：
    - 3.1 乙方应为甲方提供免费培训服务，并指派专人负责与甲方联系售后服务事宜。主要培训内容为货物的基本结构、性能、主要部件的构造及处理，日常使用操作、保养与管理、常见故障的排除、紧急情况的处理等，如甲方未使用过同类型货物，乙方还需就货物的功能对甲方人员进行相应的技术培训，培训地点主要在货物安装现场或由甲方安排。
    - 3.2 所购货物按乙方磋商承诺提供免费维护和质量保证，保修费用计入总价。
    - 3.3 保修期内，乙方负责对其提供的货物整机进行维修和系统维护，不再收取任何费用，但不可抗力（如火灾、雷击等）造成的故障除外。
    - 3.4 货物故障报修的响应时间按乙方磋商承诺执行。
    - 3.5 若货物故障在检修 8 工作小时后仍无法排除，乙方应在 48 小时内免费提供不低于故障货物规格型号档次的备用货物供甲方使用，直至故障货物修复。
    - 3.6 所有货物保修服务方式均为乙方上门保修，即由乙方派员到货物使用现场维修，由此产生的一切费用均由乙方承担。
    - 3.7 保修期后的货物维护由双方协商再定。
4. 本项目免费保修期为\_\_\_年。自产品验收合格之日起计算。

### **第十条 违约责任**

1.如乙方不能按时交付货物完成安装调试的，每逾期1天，乙方向甲方偿付合同总额5%的违约金；乙方逾期交付货物或完成安装调试超过10天（含10天），甲方有权解除合同，同时有权要求乙方按照合同总价5%的标准支付违约金，解除合同的通知自发出之日生效。

2.甲方未按合同规定的期限向乙方支付货款的，每逾期1天甲方向乙方偿付欠款总额的5%滞纳金，但累计滞纳金总额不超过欠款总额的5%。

3.乙方所交付的货物品种、型号、规格不符合合同规定的，甲方有权拒收，同时有权解除合同，解除合同的通知自发出之日生效。

4.在乙方承诺的或国家规定的质量保证期内（取两者中最长的期限），如经乙方两次维修或更换，货物仍不能达到合同约定的质量标准、运行效果的，甲方有权要求退货，乙方应退回全部货款，同时甲方有权按照本条第1点向乙方主张违约金，若仍不足以弥补甲方损失，则乙方还须赔偿甲方因此遭受的所有损失。

5.乙方未按本合同的规定和“服务承诺”提供伴随服务/售后服务的，甲方有权提前解除本合同，同时乙方应按合同总价款的5%向甲方承担违约责任。

6.乙方在承担上述一项或多项违约责任后，仍应继续履行合同规定的义务（甲方解除合同的除外）。甲方未能及时追究乙方的任何一项违约责任并不表明甲方放弃追究乙方该项或其他违约责任。

7.乙方投标属虚假承诺，或经权威部门监测提供的货物不能满足竞争性磋商文件要求，或是由于乙方的过错造成合同无法继续履行的，还应向甲方支付不少于合同总价30%违约金，若该违约金不足以弥补甲方损失，则应当赔偿甲方所有损失。

8.其他未尽事宜，以《中华人民共和国民法典》等有关法律法规规定为准，无相关规定的，双方协商解决。

### **第十一条 合同的变更和终止**

1.本合同一经签订，甲乙双方不得擅自变更、中止或终止合同。

2.除发生法律规定的不能预见、不能避免并不能克服的客观情况外，甲乙双方不得放弃或拒绝履行合同。乙方放弃或拒绝履行合同，保证金不予退还。

### **第十二条 合同的转让**

乙方不得擅自部分或全部转让其应履行的合同义务。

### **第十三条 不可抗力**

甲、乙方中任何一方，因不可抗力不能按时或完全履行合同的，应及时通知对方，并在\_\_\_5日内提供相应证明。未履行完合同部分是否继续履行、如何履行等问题，可由

双方初步协商，并向主管部门报告。确定为不可抗力原因造成的损失，免于承担责任。

#### **第十四条 质量问题或缺陷的索赔**

乙方交付货物后，甲方发现货物的质量与合同内容不符或证实货物存在缺陷的（包括潜在缺陷），乙方应在收到甲方索赔通知后3日内到甲方处，商量解决货物质量或缺陷问题。若乙方未在上述约定时间内到场解决，因此产生的损失以及扩大损失全部由乙方承担，甲方有权选择解除合同，要求退还全部货物，返还所有货款，并有权按照合同总额5%标准向乙方主张违约金；或者有权安排第三方解决货物质量或缺陷问题，因此产生的所有费用全部由乙方承担，甲方可以在应付乙方的货款中直接扣除，同时甲方有权按照合同总额5%标准向乙方主张违约金。若上述违约金不足以弥补甲方直接损失和间接损失，则乙方应赔偿甲方所有损失。

甲方因主张上述权利而支出的所有合理费用，包括但不限于律师费、诉讼费、鉴定费、差旅费、保函费等，均由乙方承担。

#### **第十五条 争议的解决**

1. 因货物的质量问题发生争议的，应当邀请国家认可的质量检测机构对货物质量进行鉴定。货物符合标准的，鉴定费由甲方承担；货物不符合质量标准的，鉴定费由乙方承担。

2. 因履行本合同引起的或与本合同有关的争议，甲、乙双方应首先通过友好协商解决，如果协商不能解决争议，则采取以下第（ ）种方式解决争议：

- (1) 向甲方所在地人民法院提起诉讼；
- (2) 向甲方所在地仲裁委员会按其仲裁规则申请仲裁。

如没有约定，默认采取第2种方式解决争议。

3. 在法院审理和仲裁期间，除有争议部分外，本合同其他部分应继续履行。

#### **第十六条 诚实信用**

乙方应诚实信用，严格按照竞争性磋商文件要求和磋商承诺履行合同，不向甲方进行商业贿赂或者提供不正当利益。

#### **第十七条 合同生效及其他**

1. 本合同自经甲乙双方授权代表签订并加盖公章后，自签订之日起生效。见证方仅对甲乙双方签订政府采购合同的事实进行见证，不代表任何承诺或保证，该合同的履行等相关情况均与见证方无任何关系。

2. 本合同一式伍份，甲乙双方各执贰份，见证方执壹份存档。

3. 本合同应按照中华人民共和国的现行法律进行解释。

甲 方：

单位名称（章）：

单位地址：

法定代表人： 委托代理人：

电话：

传真：

乙 方：

单位名称（章）：

单位地址：

法定代表人： 委托代理人：

电话：

传真：

开户银行：

帐号：

见证方：

代理机构（章）：江苏尚阳工程管理有限公司

经办人：

电 话：

## 第六章 响应文件格式

### 供应商编制文件须知

- 1、供应商按照本部分的顺序编制响应文件，编制中涉及格式资料的，应按照本部分提供的内容和格式（所有表格的格式可扩展）填写提交。
- 2、对于竞争性磋商文件中标记了“实质性格式”文件的，供应商不得改变格式中给定的文字所表达的含义，不得删减格式中的实质性内容，不得自行添加与格式中给定的文字内容相矛盾的内容，不得对应当填写的空格不填写或不实质性响应，**否则响应无效**。未标记“实质性格式”的文件和竞争性磋商文件未提供格式的内容，可由供应商自行编写。
- 3、全部声明和问题的回答及所附材料必须是真实的、准确的和完整的。

响应文件封面（非实质性格式）

# 响 应 文 件

项 目 名 称： \_\_\_\_\_

项 目 编 号： \_\_\_\_\_

供 应 商 名 称： \_\_\_\_\_

日 期： \_\_\_\_\_

1 满足《中华人民共和国政府采购法》第二十二条规定及法律法规的其他规定

1-1 供应商资格声明函（实质性格式）

### 供应商资格声明函

致：江苏尚阳工程管理有限公司

（采购人名称）

按照《中华人民共和国政府采购法》第二十二条和磋商文件的规定，我单位郑重声明如下：

一、我单位是按照中华人民共和国法律规定登记注册的，注册地点为\_\_\_\_\_，全称为\_\_\_\_\_，统一社会信用代码为\_\_\_\_\_，法定代表人（单位负责人）为\_\_\_\_\_，具有独立承担民事责任的能力（如属于分公司经总公司授权参与项目，由总公司承担民事责任的，需提供总公司项目授权书）。

二、我单位未被“国家企业信用信息公示系统”列入经营异常名录或者严重违法企业名单。

三、我单位具有良好的商业信誉（指供应商经营状况良好，无本资格声明第十条情形）和健全的财务会计制度。

四、我单位依法进行纳税和社会保险申报并实际履行了义务。

五、我单位具有履行本项目采购合同所必需的设备和专业技术能力，并具有履行合同的良好记录。为履行本项采购合同我单位具备如下主要设备和主要专业技术能力：

主要设备有：\_\_\_\_\_

主要专业技术能力有\_\_\_\_\_

六、我单位在参加采购项目政府采购活动前三年内，在经营活动中，未因违法经营受到刑事处罚或者责令停产停业、吊销许可证或者执照、较大数额罚款等行政处罚。其中较大数额罚款是指：达到处罚地行政处罚听证范围中“较大数额罚款”标准的；法律、法规、规章、国务院有关行政主管部门对“较大数额罚款”标准另有规定的，从其规定。

（供应商如在参加政府采购活动前3年内因违法经营被禁止在一定期限内参加政府采购

活动，期限届满的，可以参加政府采购活动。）

七、我单位具备法律、行政法规规定的其他条件。

八、与我单位存在“单位负责人为同一人或者存在直接控股、管理关系”的其他单位信息如下（如无此情形的，填写“无”）：

1、与我单位的法定代表人（单位负责人）为同一人的其他单位如下：\_\_\_\_\_

2、我单位直接控股的其他单位如下：\_\_\_\_\_

3、与我单位存在管理关系的其他单位如下：\_\_\_\_\_

九、我单位不属于为本项目提供整体设计、规范编制或者项目管理、监理、检测等服务的供应商。

十、我单位无以下不良信用记录情形：

1、在“信用中国”网站被列入失信被执行人和重大税收违法案件当事人名单；

2、在“中国政府采购网”网站被列入政府采购严重违法失信行为记录名单；

3、不符合《政府采购法》第二十二条规定的条件。

我单位保证上述声明的事项都是真实的，如有虚假，我单位愿意承担相应的法律责任，并承担因此所造成的一切损失。

供应商：（加盖公章）

法定代表人(或单位负责人)签字或盖章：

日期： 年 月 日

说明：供应商承诺不实的，依据《政府采购法》第七十七条“提供虚假材料谋取中标、成交的”有关规定予以处理。



## 2 其他特定资格要求

2.1 具有建筑机电安装工程专业承包三级及以上资质。

### 3 响应函（实质性格式）

## 响应函

致：（采购人或采购代理机构）

我方参加你方就\_\_\_\_\_（项目名称，项目编号）组织的政府采购活动，并对此项目进行响应。

1. 我方已详细审查全部磋商文件，自愿参与响应并承诺如下：

（1）本响应有效期为自提交响应文件的截止之日起 60 个日历天。

（2）除合同条款及采购需求偏离表列出的偏离外，我方响应磋商文件的全部要求。

（3）我方已提供的全部文件资料是真实、准确的，并对此承担一切法律后果。

（4）如我方中标，我方将在法律规定的期限内与你方签订合同，并在合同约定的期限内完成合同规定的全部义务。

2. 其他补充条款（如有）：\_\_\_\_\_。

与本响应有关的一切正式往来信函请寄：

地址\_\_\_\_\_

传真\_\_\_\_\_

电话\_\_\_\_\_

电子函件\_\_\_\_\_

供应商名称（加盖公章）\_\_\_\_\_

日期：\_\_\_\_年\_\_\_\_月\_\_\_\_日

#### 4 法定代表人资格证明书（实质性格式）

### 法定代表人资格证明书

单位名称：

地址：

姓名：            性别：            年龄：            职务：

系（供应商名称）的法定代表人。为参与（项目名称）的政府采购活动，签署、澄清确认、递交、撤回、修改上述项目的磋商响应文件、进行合同谈判、签署合同和处理与之有关的一切事务。

特此证明。

附：法定代表人（单位负责人）有效期内的身份证正反面复印件。

--	--

供应商：（加盖公章）

法定代表人签字或签章或印鉴：

日期：            年            月            日

说明：

1. 若供应商为事业单位或其他组织或分支机构（仅当竞争性磋商文件注明允许分支机构磋商的），则法定代表人（单位负责人）处的签署人可为单位负责人。
2. 法定代表人参加磋商会议时，需携带本人身份证原件。

5 授权委托书（实质性格式）

### 授权委托书

本授权委托书声明：我 \_\_\_\_\_（姓名）系 \_\_\_\_\_（供应商名称）的法定代表人，现授权委托 \_\_\_\_\_（被授权人的姓名、职务）为本次磋商中我单位的合法代理人，全权负责参加本次项目的磋商、签订合同以及与之相关的各项工作。本供应商对被授权人的签名负全部责任。

本授权书于 \_\_\_\_\_年 \_\_\_\_\_月 \_\_\_\_\_日签字或盖章生效，特此声明。

法定代表人签字或盖章：

日期：

职务：

联系电话：

单位名称：

地址：

身份证号码：

委托代理人（被授权人）签字或盖章：

日期：

职务：

联系电话：

单位名称：

地址：

身份证号码：

供应商公章：

地址：

电话：

传真：

邮编：

开户行：

帐号：

附：代理人身份证正反面复印件

--	--

备注：委托代理人参加磋商会议时，需携带授权委托书和本人身份证原件。

## 6 政府采购供应商信用承诺书（实质性格式）

### 政府采购供应商信用承诺书

为维护公开、公平、公正的政府采购市场秩序，树立诚实守信的供应商形象，本单位在参与政府采购活动中，自愿作出以下承诺：

一、严格遵守国家法律、法规和规章，全面履行应尽的责任和义务，全面做到履约守信，具备《政府采购法》第二十二条第一款规定的条件。

二、本单位已经阅读并充分理解《常州市政府采购供应商信用管理暂行办法》，自愿按照《常州市政府采购供应商信用管理暂行办法》规定，发生失信行为将记录并公开到“信用常州”、常州市政府采购网。

三、本单位提供给注册登记部门、行业管理部门、司法部门、行业组织以及在政府采购活动中提交的所有资料均合法、真实、有效，无任何伪造、修改、虚假成份，并对所提供资料的真实性负责。

四、严格依法开展生产经营活动，主动接受行业监管，自愿接受依法开展的日常检查；违法失信经营后将自愿接受约束和惩戒，并依法承担相应责任。

五、承诺本单位自觉接受行政管理部门、行业组织、社会公众、新闻舆论的监督。

六、承诺本单位自我约束、自我管理，重合同、守信用，不制假售假、商标侵权、虚假宣传、违约毁约、恶意逃债、偷税漏税、价格欺诈、垄断和不正当竞争，维护经营者、消费者的合法权益。

七、承诺本单位在信用中国（江苏）网站中无违法违规、较重或严重失信记录。

八、承诺本单位提出政府采购质疑和投诉坚持依法依规、诚实信用原则。

九、根据政府采购相关法律法规的规定需要作出的其他承诺。

十、承诺本单位若违背承诺约定，经查实，愿意接受行业主管部门和信用管理部门相应的规定处罚，承担违约责任，并依法承担相应的法律责任。

十一、承诺本单位同意将以上承诺事项上网公示，违背承诺约定行为将作为失信信息，记录到常州市公共信用信息系统，并予以公开。

供应商名称（加盖公章）：\_\_\_\_\_

日期：\_\_\_\_年\_\_\_\_月\_\_\_\_日

7 报价一览表

## 报价一览表

项目编号：\_\_\_\_\_ 项目名称：\_\_\_\_\_

单位：人民币

序号	供应商名称	报价（元）	
		大写	小写

供应商名称（加盖公章）：\_\_\_\_\_

日期：\_\_\_\_年\_\_\_\_月\_\_\_\_日

## 8 分项报价表

## 分项报价表

项目编号：\_\_\_\_\_ 项目名称：\_\_\_\_\_ 报价单位：人民币元

序号	分项名称	品牌商标	规格型号	技术参数	数量	单位	响应价格	
							单价	合价
1								
2								
3								
4								
5								
...								
...								
合 计								

- 注：1.如果不提供分项报价将视为没有实质性响应磋商文件。  
 2.本表行数可以按照项目分项情况增加。  
 3.上述各项的详细规格、技术参数如表格中填写不下的，可以逐项另页描述。

供应商名称（加盖公章）：\_\_\_\_\_

日期：\_\_\_\_年\_\_\_\_月\_\_\_\_日

## 9 合同条款偏离表

## 合同条款偏离表

项目编号：\_\_\_\_\_ 项目名称：\_\_\_\_\_

对本项目合同条款的偏离情况（请进行勾选）：

无偏离（如无偏离，仅勾选无偏离即可）有偏离（如有负偏离，则须在本表中对负偏离项逐一列明）

序号	磋商文件 条目号 (页码)	磋商文件要求	响应文件内容	偏离情况 (据实填写)	说明

注：

1. 对合同条款中的所有要求，除本表所列明的所有偏离外，均视作供应商已对之理解和响应。
2. “偏离情况”列应据实填写“正偏离”或“负偏离”。

供应商名称（加盖公章）：\_\_\_\_\_

日期：\_\_\_\_年\_\_\_\_月\_\_\_\_日



## 10 采购需求偏离表

## 采购需求偏离表

项目编号：\_\_\_\_\_ 项目名称：\_\_\_\_\_

序号	磋商文件条目号(页码)	磋商文件要求	响应内容	偏离情况 (据实填写)	说明

注：

1. 对磋商文件中的所有商务、技术要求，除本表所列明的所有偏离外，均视作供应商已对之理解和响应。此表中若无任何文字说明，内容为空白，则**响应无效**。
2. “偏离情况”列应据实填写“正偏离”或“负偏离”。

供应商名称（加盖公章）：\_\_\_\_\_

日期：\_\_\_\_年\_\_\_\_月\_\_\_\_日

## 11 中小企业声明函

说明：

- 1) 供应商如是属于本项目所属行业的中型、小型、微型企业，残疾人福利性单位、监狱企业的情形的可提供此格式文件，未提供的将不享受有关政策。《中小企业声明函》由参加政府采购活动的供应商出具。
- 2) 对于多标的的采购项目，供应商应充分、准确地了解所投产品制造企业信息。对相关情况了解不清楚的，不建议填报本声明函。
- 3) 中小企业认定标准以《关于印发中小企业划型标准规定的通知》（工信部联企业〔2011〕300号）文件规定为准。
- 4) 温馨提示：为方便广大中小企业识别企业规模类型，工业和信息化部组织开发了中小企业规模类型自测小程序，在国务院客户端和工业和信息化部网站上均有链接，供应商填写所属的行业和指标数据可自动生成企业规模类型测试结果。（工信部网址：<http://202.106.120.146/baosong/appweb/orgScale.html>）
- 5) 在货物采购项目中，供应商提供的货物既有中型企业制造货物，也有小微企业制造货物的，不享受小微企业扶持政策，不予价格扣除。
- 6) 小微企业未提供声明函的，价格分评审将不予价格扣除。

## 中小企业声明函（货物）格式

本公司郑重声明，根据《政府采购促进中小企业发展管理办法》（财库〔2020〕46号）的规定，本公司参加（此处填单位名称）的（此处填项目名称）采购活动，提供的货物全部由符合政策要求的中小企业制造。相关企业的具体情况如下：

1.（此处填标的名称），属于（此处填采购文件中明确的所属行业）行业；制造商为（此处填企业名称），从业人员\_\_人，营业收入为\_\_万元，资产总额为\_\_万元<sup>1</sup>，属于选择其中一类填写（中型企业、小型企业、微型企业）；

2.（此处填标的名称），属于（此处填采购文件中明确的所属行业）行业；制造商为（此处填企业名称），从业人员\_\_人，营业收入为\_\_万元，资产总额为\_\_万元<sup>1</sup>，属于选择其中一类填写（中型企业、小型企业、微型企业）；

.....

以上企业，不属于大企业的分支机构，不存在控股股东为大企业的情形，也不存在与大企业的负责人为同一人的情形。

本企业对上述声明内容的真实性负责。如有虚假，将依法承担相应责任。

企业名称（加盖公章）：\_\_\_\_\_

日期：\_\_\_\_\_

---

<sup>1</sup>从业人员、营业收入、资产总额填报上一年度数据，无上一年度数据的新成立企业可不填报。

## 残疾人福利性单位声明函格式

本单位郑重声明，根据《财政部 民政部 中国残疾人联合会关于促进残疾人就业政府采购政策的通知》（财库〔2017〕141号）的规定，本单位（请进行勾选）：

不属于符合条件的残疾人福利性单位。

属于符合条件的残疾人福利性单位，且本单位参加\_\_\_\_\_单位的\_\_\_\_\_项目采购活动，提供本单位制造的货物，或者提供其他残疾人福利性单位制造的货物（不包括使用非残疾人福利性单位注册商标的货物）。

本单位对上述声明的真实性负责。如有虚假，将依法承担相应责任。

单位名称（加盖公章）：

日 期：

12 项目实施方案等，包括但不限于如下主题：

- (1) 项目质量保证措施；
- (2) 安全文明施工方案；
- (3) 施工进度保证措施；
- (4) 培训方案；
- (5) 售后服务情况；
- (6) 其他。

## 13 参加本项目人员一览表

## 参加本项目人员一览表

项目编号：\_\_\_\_\_

序号	姓名	性别	年龄	毕业学校和学历	专业	职称	专业培训及证书	责任或分工	项目经历或主要工作业绩

注：参加本项目人员须是供应商正式职工。

供应商名称（加盖公章）：\_\_\_\_\_

日期：\_\_\_\_年\_\_\_\_月\_\_\_\_日

## 14 相关业绩案例一览表

## 相关业绩案例一览表

项目编号：\_\_\_\_\_

项目时间	项目甲方单位	项目名称	合同金额	单位地址	联系电话

供应商名称（加盖公章）：\_\_\_\_\_

日期：\_\_\_\_年\_\_\_\_月\_\_\_\_日

15 磋商文件要求提供或供应商认为应附的其他材料